臺灣日日新報 夕刊 八月二日

暴風雨、中南部を襲ひ
慘澹たる各地の被害

突如、中南部に暴風が襲來した、家屋の倒壞、浸水多數に上り各所に壓死者をさへ出した、鐵道その他の被害も相當に多く、農村救濟を叫ばれてゐる今日重ね〴〵の痛手である

日月潭の横坑崩潰し
坑夫三十五名生埋め
武界田島組の配下で作業中の椿事
豪雨のため救出し困難

【埔里電話】武界田島組配下浦井組の丁區第一横坑は二日夜半崩潰し坑內に作業中の坑夫三十五名(內地人二十名、本島人十名、鮮人五名)は生埋となつた急報に接した田島組、電力會社等では救出法につき努力中であるが豪雨のため作業が妨げられ困難してゐる

臺中州下に壓死四名
彰化街の倒壞八十三戸
行方不明四名—壓死の見込

【臺中電話】臺中州下各郡の豪雨被害中彰化郡最も甚しく一日夜半から二日朝にかけ彰化街は濁水の襲ふ所となり住家の倒壞八十三戸、街內の三分の一は床上浸水慘狀眼も當てられず二日朝二千人分の炊出をしたがそれでも不足したので更に一千人分の炊出をなし街役場、郡役所內は恰かも戰場の如き有樣を現出して居り行方不明者は二日朝までに四名と判明したが倒壞家屋內には壓死者もある見込で調査中である、尚花壇庄五絲竇獅方は家屋倒壞のため七名の家族中四名壓死した

家屋崩潰して
一家族四名壓死
高雄市內の暴風被害

【高雄電話】一日の高雄地方は朝來天候險惡にして豪雨を見午後二時から六時迄は

強風となつた、高雄測候所の觀測によれば最大風速は秒速十四米二を示し、近來稀な暴風であつた、雨量一日朝から二日朝迄の雨量は三十三ミリで二日朝に至り、一旦風力は衰へたが十一時頃より風雨更につのり二日午前十一時頃迄に判明した市內被害中最も慘烈なるものは一家四人

壓死事件 である、市內林德官一四〇[illegible]天助方が暴風のために[illegible]崩潰してゐるのを二日朝附近の[illegible]なるものが發見、苓雅寮派出所に屆け出たので係官が現場に到り[illegible]の結果[illegible]とおぼしいヶ所に一家四名戸主[illegible]天助(三[illegible])[illegible]林氏[illegible]([illegible])[illegible]同人[illegible]が[illegible]

壁の下敷 となり、枕を並べて無殘の壓死をとげてゐるのを發見した

三十四年振りの豪雨
臺中地方は八石九斗三升餘

【臺中電話】低氣壓の影響で中部地方は一日朝から雨となり晝間は降つたり歇んだりで十八ミリ餘の雨量あり午後六時頃から近年稀有の豪雨となり二日朝五時までに四百八十七ミリ六一[illegible]八石九斗三升といふ大雨量で臺中測候所が明治三十年創立されて以來の明治三十一年八月七日に四百十一ミリ六の降雨があつて以來三十四年振りの大豪雨であつたと伊知地所長も驚いてゐた

專賣局の倉庫 全部浸水

南部方面の豪雨に各方面の被害甚大の模樣であるが二日早朝專賣局に達した報告によれば臺南州北門[illegible]

臺灣新聞は 印刷不能

【臺中電話】臺灣新聞社では發電所被壞のため市內送電不能となりより二日の夕刊は動力による印刷不能となり手廻しローラで印刷すべく用意中である

鐵道被害狀況
各線に運轉不能の箇所

豪雨の低氣壓のため中南部は豪雨に見舞はれて、縱貫線[illegible]線いたるところ被害續出して昨夜來[illegible]不通の狀態にあるが被害及び不通箇所は次の如し(鐵道部發表)

彰化驛構內 [illegible]

彰化花壇間 [illegible]

斗六、斗南間 竹狀[illegible]パット崩潰して[illegible]

臺南、追分間 [illegible]

二水、林內間 [illegible]

集集線 [illegible]

斗六、花壇間 [illegible]

豪中 [illegible]

大甲郡龍井庄
四十戸倒壞
浸水家屋五百戸

【臺中電話】大甲郡龍井庄は大肚溪十二、三尺增水のため住家四十戸倒壞し浸水家屋五百戸に及び住民は倒壞家屋の住民救助中

落雷のために
送電不能
臺中出張所管內

【臺中電話】臺中地方は一日午後六時頃から大豪雨となりそれに落雷も伴ひ電力會社臺中出張所管內の變電所は三ヶ所とも落雷のため破壞され送電不能となり修理のため臺北本社から技師一名電工五名の應援を得て修理中であるが二日夕方までに復舊の見込みないと

臺中州下の被害

【臺中電話】一日午後から二日朝にかけての中部地方一帶の豪雨に依る臺中州下被害狀況左の如し

一、交通狀況 州下各郡とも豪雨のため道路の浸水甚しく交通杜絕したが二日早朝から復舊した

一、通信狀況 各郡の警察電話は一時は殆んど不通となつたが二日朝雨小歇みとなるに從ひ漸次復舊北部は竹南新竹は通ずるも他は不通又南部方面は全部不通

一、各河川增水 大甲溪、濁水溪、清水溪、大肚溪、大安溪等何れも十二尺乃至十五、六尺の增水

一、鐵道狀況 △山線 三叉、后里間不通 △集集線 二水、外車埕間不通 △中南線 北斗驛附近大破のため不通 △縱貫線 員林、花壇間員林、二水間二日午前九時二十五分から開通

ナチス橫暴で
隨所に騷擾
極度の不安狀態

【ベルリン一日發聯合】ドイツ國會總選擧の結果左右兩翼何れも過半數を獲得せずドイツ政狀は依然急迫異狀な緊張を呈してゐるがナチス派は依然共產黨員私宅事務所、新聞等に爆彈、手榴彈を投げ一日早朝ケーニヒスベルヒ、ブルゾス、ウイツク、シユレスワイツチ、ホルスタイン其他諸所に騷擾起り殊にケーニヒスベルヒでは共產黨幹部を殺して市長を暗殺せんとする等極度の不安狀態を現出してゐる

獨內閣の 聲明書

【ベルリン一日發電通】パーペン[illegible]

その日その日

○石本[illegible]

○日本は[illegible]

○[illegible]

新切手貼付の
滿洲國郵便物
露が逸早く接受

【奉天一日發聯合】[illegible]

小林高級副官 近く榮轉
遠藤軍醫監は四日離臺

[illegible]

韓復榘離京

【北平一日發電通】[illegible]

佐々波參事 出發

[illegible]

成績振はぬ 不動產資金化貸付金 利率高すぎて

【東京二日發電通】[illegible]

東京金利低下

【東京一日發電通】[illegible]

紐育株式と棉花況

【ニューヨーク一日發電通】[illegible]

松谷代議士は 不參加か 社會大衆黨に

【東京一日發電通】元大衆黨顧問松谷與二郎代議士は社會大衆黨不參加の決意をなし一日路明[illegible]

人事

▲田中益三氏(安川電氣營業部長)二日內地より來臺(鐵道ホテル)
▲淺野精虎氏(陸軍軍醫監)二日臺灣神社正式參拜
▲本島兵太郎氏(臺銀大阪支店支配人)五日發の船にて赴任する
▲土屋政治氏(臺銀秘書課長)この程著任

無絃琴

[illegible]

火の鳥 (155)
前田晁作
橋本邦助畫

罪 (六)

ロケーションの人たちが仕事を終つたのは六時近かつた。一行は[illegible]

久美子は、[illegible]

んがいつか映畫女優になつてゐたんだ。さきに自分が夢中でゐたのと、美保子さんが、すつかり扮裝を變へてゐたのとで、氣がつかなかつたのだつた。不思議なまはりあはせもあるものだと久美子はしみじみ思はずにはゐられなかつた

久美子が一行の自動車に乘せられて、家に著いた時にはもうすつかり暗くなつてゐた。それは千代子が頻に心配して、秋山に、木戸の前まで出て見てもらつた五六度目であつた。

「お歸つて來たね。どうしたのかと思つてゐたよ。」

待ちかねてゐた秋山は、久美子の姿を薄暗い夜の光の下に見出すや、否や急いでそばへ駈け寄つた

「おにいさまでいらつしやいますの?」

久美子が答へるより先きに、一しよに自動車を降りた美保子が言葉をかけた。

「はあ。」

秋山はけげんさうに相手のスマートな洋服姿に眼を据ゑた。

「あたくし、SS映畫の[illegible]子ですの。けふ、圖らずおいもとさんにお目にかかりましたの。詳し

千代子は、自分が[illegible]

オリムピック成績

吉岡選手奮闘し 百米決勝で第六位

オリムピックに我國參加以來 初めてのトラックの得點

【ロサンゼルス一日發電通特派】國際オリムピック競技成績左の如し

陸上競技

△百米準決勝

一組

一、トーラン(アメリカ)一〇秒七
二、ジュバート(南アフリカ)
三、吉岡隆徳

二組

一、メトカルフ(アメリカ)一〇秒六
二、シンプソン(アメリカ)
三、ヨナート(ドイツ)

△百米決勝

一、トーラン(アメリカ)一〇秒三(世界新記録)
二、メトカルフ(アメリカ)
三、ヨナート(ドイツ)
四、シンプソン(アメリカ)
五、ジュバート(南アフリカ)
六、吉岡隆徳(日本)

吉岡君は一〇秒六で六着となつたがオリムピック開始以來始めてトラックで得點した

(寫眞は吉岡選手)

△四百米障碍決勝

一、テイスデル(愛蘭)五一秒八(世界新記録)
二、ハーデン(米)
三、テーラー(米)
四、ハーレー(英)
五、ファセリー(伊)
六、アレスコーグ(瑞典)

△女子百米第一豫選第三組ワルシュ(波蘭)は十一秒九で世界新記録、渡邊すみ子孃は三着で入選第三組の栗田たか孃は六着第四組の土倉麻孃は四着で何れも落選した

渡邊孃落選

【ロサンゼルス一日發電通特派】一日午後五時(臺灣時間二日午前九時)より開始された女子百米準決勝第一組渡邊すみ子孃は五着で落選した

レスリング 小谷選手勝つ 鈴木選手は敗る

【ロサンゼルス一日發電通特派】オリムピック大會レスリング「自由型」は本日よりオリムピック・パーク・オーデトリアムで開始され先鋒を承はるウエルター・ウエイト鈴木英太郎選手はハンガリーのカール・バチ選手と對戰し敗れ、ミドル・ウエイト小谷選手はストクトン選手を脊落して投げ三分十八秒で勝ち、在留邦人の歡呼極まりなし

水上我幹部の豫選豫想

【ロサンゼルス一日發電通】三十一日決定した水上組合せに付き水上幹部語る

△百米自由豫選 第二組ではアメリカのシユワルツト、カナダのスペンスの入選は決定的でアルゼンチンのゾリラと河石の三者爭ひとなるであらう、第三組で強いのはアメリカのトムソンだけで高橋の入選は確實と見てよい、第四組の宮崎も大した相手がないから楽に入選するだらう

△四百米自由型 第一組アルゼンチンのゾリラ、アメリカのギルフラと横山が好取組で第二組はアメリカのクラブと杉本が強いだけ、第五組はオーストラリヤのライアンと大横田が爭ふだらう

△千五百米自由型 では第一組の北村、フランスのタリス、アメリカのクラブが接戰を演じやう、第二組オーストラリヤのチャールトンは風邪で四、五兩日練習を休んでるがゾリラ石原田は入選候補、第四組は牧野の獨舞臺だ

△百米背泳 第一組カナダのハロラン、アメリカのカーバーと清川の入選は確實、第二組河津とアメリカのゼファーが接戰を演じ後の兩名は同等の力だらう、第三組はスペインス(カナダ)と入江が接戰して入選すると思ふ

△二百米平泳 第一組はフランスのカルトーヌ、フイリッピンのアヱヤルデン、鶴田が競合ふが鶴田とアジアルデンの一位爭となら、第二組ではドイツのギータスと小池の接戰となら、吾はアメリカのをウリスか、第三組はスペンス(イギリス)サントス(ブラジル)ラインゴルド(ノイルランド)中川四名の爭ひとならうが結局ザントスが脱落されん。リレーは日本一位、アメリカ二位となる

興城の南に 匪賊襲來 巡警二名即死

【錦州一日發本社特電】今朝五時錦州と綏中の中間興城の南方五百メートルの地點に於て約五十名の匪賊襲來し、折柄巡邏中の巡警六名(全部ロシア人)を襲撃これに應戰したが巡警二名即死し、二名は負傷し、中一名は瀕死の重傷を負つた、急報により錦州守備隊より出動これを撃退した

馬賊の奸策 巡警服を馬賊に著せる 黄綠色の服地買入れ

【奉天一日發本社特電】遼中に盤據する馬賊の頭目三胖は最近奉天城内で多數の黄綠色の服地を買入れたがこれを以て滿洲國巡警の制服と同様なユニホームを作り部下に着用させ滿洲國巡警として敵味方の區別に迷はしめる策をとることとなつたと、正規兵に便衣を著せて便衣隊を作つたのも支那人一流の奸智から割出したものだが今度は馬賊に巡警服を著せ眼を晦まさうとする奸策を案出した

一千人分の食糧を空輸

【ハルビン一日發本社特電】ハルビン飛行隊は昨日の豪雨と泥濘を衝き前線に食糧の各種を空輸中であるが見事に二千人分の食糧を空輸した

北商柔道部選手滿洲遠征

臺北商業學校柔道部選手五名(外一名)は來る十四日大連に開催される新興滿洲國家建國記念大日滿柔道博覽會協賛會主催に係る全日本全滿洲中等學校柔道大會參加の爲教諭矢口良男氏引率の下に二日基隆發蓬萊丸にて渡滿の途についたが歸途は奉天、京城經由二十六日頃歸臺の豫定

順發丸の乘組員 貨物船に救助さる 難破船に取すがり疲勞しきつた二人

【高雄電話】二十八日高雄州東港郡小琉球沖で遭難大破し船體と共に行方不明となつた高雄の發動機漁船順發丸の乘組員二名の行方はその後州下沿岸各地に手配する一方州水產試驗船高雄丸が出動して搜査につとめたけれど引續く暴風雨に妨げられて

捜査は 聊も進捗せず未だ船體乘組員共に發見に至らず、その間岡山郡下の海岸に漂着した二個の溺死體を前記遭難者の死體ではないかと身元調查中の折柄二日午前五時二十分風雨をついて高雄に入港した神戸小林氏所有の貨物船第三ヒロシ丸(九百四十噸)によつて前記遭難者二名救助されたと言ふ吉報が齎され關係者一同安堵の胸を撫おろした、即ち同船は一日正午頃北緯二十三度五十一分東經百二十度五の海上を航行中遙か彼方に大破せる遭難船らしきものの上に竿を立て旗を振りに

救を求 めてゐる二つの人影を認めたので現場に急行して見ると疲勞しきつた二人の男が難破船に取すがつてゐるのを發見直ちに船内に收容調查の結果前記順發丸の遭難船員陳良外一名と判明したので二人を乘せて高雄に入港かくと岡田船長より高雄署に屆け出たものである

海城南臺兩驛に 匪賊が襲來 二警官重傷し 列車は一時立往生

【奉天二日發聯合】本日午前一時滿鐵本線海城驛に騎馬を交へた約百名の匪賊襲來し、警戒の守備兵と約一時間に亘り交戰西北方に逃走したが此の別動隊約百名は午前一時十分南臺驛を襲ひ折柄同驛通過の一日午後十時四十五分奉天發急行旅客列車は立往生となり守備隊、警官列車を護り防禦激戰約一時間後漸く撃退したがこれがため警官二名重傷を負つた

北工チーム けふ出發

全國中等學校野球大會に臺灣代表として出場する臺北工業チームは監督引率にて八月二日午前八時二十六分臺北驛發車、で選手の途に就いた、臺北驛には校友各關係者の見送り盛んであつた

(寫眞は北工チーム)

基隆の見送り

【基隆電話】全國中等學校野球大會に出場する臺灣代表選手北工チームは二日の蓬萊丸で多數のファンに見送られ威勢よく出發したが基隆市尹は一行を後部甲板に集めて一場の激勵辭を試み蒲田大朝支局長の發聲で一同北工チームの萬歳を三唱し亂舞應援をしたが、ファン連は汽艇、波に分乘して港外まで見送りその行を盛んにした

新竹州柑橘聯合組合員が滿鮮視察

【新竹電話】新竹の柑橘聯合組合部長岩太郎氏外四名は十六日から一ケ月の豫定をもつて滿鮮に出張柑橘販路擴張に商況視察をなしてゐる

内海知事出府

【新竹電話】内海新竹州知事は頭前溪治水工事に關し總督府と打合のため二日出府同日歸州した

チフス防遏の犧牲 潮地巡査罹病

チフス防遏の犧牲者―臺北南署勤務潮地幸藏巡査は最近チフスが一年中で最も猖獗する時期に當ため職務、遂に罹病し臺北醫院に入院受け看護を行つた

救濟案の説明資料を審議 二日の部局長會議

【臺北電話】全島中等學校野球大會に中商工業者の救濟について議題に上り、本多會議長、松井事務官らが上京して總督府其他と折衝中であるが二日午後二時總督府で各局長參集し救濟案に關する説明資料の提出方を要求して來たので殖產局の松岡特產課長、須田商工、劉水商各課長は二日午前九時過ぎから集まり一時間餘に亘つて打合せを行ひ正午までに説明資料を作り上げ午後一時から開かれた部局長會議にこれを提出した、尚二日午後から基隆で行はれる漁業組合理事の諸合會に出席の筈であつた殖產局長は右部局長會議のため基隆行を中止した

海水浴場荒しの泥棒捕はる 被害者は屆出よ

【基隆電話】基隆海水浴場荒しの泥棒が捕つた、去月二十七日午後八時頃基隆海水浴場休憩所に衣服を脱いでおいた臺北市大和町二ノ八竹の家の女將宮野ミチノさんの蟇口、鍍プラチナ腕時計同價格約百二十圓が何者かに竊取されたが屆け出により基隆署田川、福島兩刑事及び同地派出所丸田巡査が協力犯人搜査の結果一日に至り臺北市永樂町二ノ八八住所不定鄭天賜(二二)を逮捕した、取調べにより同人は七月初めより市役所經營の海水浴場及び快樂園にて十數回にわたり腕時計現金等三百餘圓の竊盜を働いてゐたことを自白したが同人は一時砂の中に隱匿し夜間コッソリ取出すとのことでクローム腕時計一箇は波のため失はれてしまつたと、竹の家女將の盜難の外は少しも屆け出なく同署でも困つてゐるが被害者は此際至急屆け出られたしと

圓山動物園の夜間開場 けふから續行

圓山動物園の夜間開場は降雨のため三十日以來中止してゐたがどうやら天氣も恢復になつたので二日から豫定の通り夜間開場することになつた

臺灣と南洋の博覽會開かる 來月、東京松坂屋で

東京松坂屋主催の「臺灣と南洋の博覽會」は九月三日から二十七日まで二十五日間盛大に舉行されることとなり總督府に對し種々の援助方を申込中であつたが三十一日一萬五千圓の補助をなすべく總督府では一日午前十時から商品陳列館に於て出品物に關する打合會を開いたが、各州に向ひ出品の勸誘勵をなし出品物は松坂屋で國庫負擔することになつた、臺北商品陳列館では全部松坂屋が引受けてやるもので時節柄相當效果あるものと期待されてゐる

哀れな一家へ 若い女性の同情 小遣を集めて本社へ委託

女子青年團講習會員が

目下第三高女に開催中の第四回女子青年團指導者講習會員六十四名は八月二日附朝刊に貧と病の爲めに一家全滅の悲慘事を報じた臺北市綠町四ノ六山本カク一家の記事を讀み少なからず同情し左の小遣ひを少しづつ割き同封本社を訪問し貧しい誠のこもつた金一封の傳達の手續を取つた

自治聯盟臺北支部の政談演說會

臺灣地方自治聯盟臺北支部は二日午後二時より蓬萊閣に於ける支部大會後同七時より同所に於いて政談演說會を開く

故佐久間將軍十八回忌 四日了覺寺で

來る四日は故佐久間將軍の第十八回忌に相當するので故將軍の銅像建立になる臺北市西門町了覺寺で同日午前八時より法要を執行する筈である、尚法要に引續き午後四時まで有志者の參詣と寺宝等の展覽がある由

五、一五事件の海軍關係者 横須賀〇〇刑務所へ

【東京二日發電通】五、一五事件關係海軍士官六名は五月二十日澁谷兵隊より横須賀〇〇刑務所に移され、翌日島田〇〇官の取調べを受けて居り既にその調書は膨大なものとなつてゐるが右取調べに伴ひ更に六月二十日頃より七月末までに新檢擧者十名を見失々繕經に〇〇刑務所に收容され嚴重取調べを受けてゐるこの爲め〇〇刑務所は開所以來の〇〇人所率を示し殺到してゐる同搜査終結は早くも本年一杯を要するものと見られてゐる

意と弱務時間收容を望みたい(市民)▲川崎光子さんが死ならど思つた御考へが具體的にきいて見たい(どうして生き様かと考へてゐる男)▲カフェーの取締規則を見て感謝します早く實行して下さい(女給)▲二人兄弟は上アメーバ赤痢にきく支那藥草を法院の濱醫官が持つて居られます(文閑生)▲身の上相談の思案生より出直なら月初めとしても受給は十二月初めでせう(アザミ)▲七月十一日市バス内へ往復切符(三日間通用)に歸ひたい傘忘れました御心當りの方は(東門町小林)

臺北州下傳染病 (二日の分)

▲腸チフス 臺北市泉町二の一番地江夏英(七)臺北醫院
▲腸チフス 臺北市八甲町二の四七番地潮地幸藏(三九)
▲腸チフス 基隆市綠町三一番地山下政人(四)港東醫院
▲腸チフス 基隆郡瑞芳庄侯子硐一六四番地曹呂氏友妹(六)基隆醫院
▲疑似チフス 臺北市下奎府町四ノ一四番地張氏烏鉄(一)馬偕醫院
▲疑似チフス 文山郡新店庄安坑小粗坑…(二)馬偕醫院
▲疑似チフス 七星郡松山庄松山一一下談地(一)馬偕醫院

天氣概況 (二日)

本島は曇り勝、陰雨模様でありまず、颱風は那覇の北西約二〇〇粁の海上にあり、中心示度凡そ七二八粍を示し北北東に時速八哩を以て進行し漸次發達する模様であります

▲天氣豫報 (三日)

一區(北部) 南西の和風晴れ
二區(東部) 南の和風晴れ
三區(西部) 南西の和風曇勝ち晴
(南部) 南西の疾風曇勝ち晴
臺北地方 南西の和風晴れ

各地氣溫 (一日)

	最高	最低
恆春	二七・四	二二・二
臺東	二七・[illegible]	二四・[illegible]
基隆	二八・七	二五・〇
臺南	三〇・九	二五・〇
澎湖	三〇・二	二五・七
臺北	二九・八	二五・七
花蓮港	三二・二	二四・八

	(三日) 基隆	(日) 淡水
滿潮 前	一一・〇五	[illegible]
滿潮 後	一一・[illegible]	[illegible]
干潮 前	[illegible]	[illegible]
干潮 後	[illegible]	[illegible]

非常時對策の取纏めに努力 閣議を三日繰延べ

【東京二日發電通】政府は時局匡救の臨時議會を八月二十二日頃召集し八月中に議會を終了し時局打開の方針を以て農村救濟その他非常時對策の下に準備に着手する方針の下に

シドニーの我領事館に 共產黨員押かく 警官隊が馳つけ追散らす 原因は流言に憤慨

【シドニー二日發聯合】一日シドニー日本領事館に赤旗を持った約三十名の共產黨員が押かけ一時は非常な騷ぎとなつたが、急を聞いて馳けつけた警官隊が追ひ散らして事なきを得た、日本政府が彼らの故國勞農露西亞を攻撃せんとしてゐるとの流言に憤慨しての結果であると

青年が縊死 【高雄電話】高雄州鳳山郡小港庄大林蒲○○(三〇)は三十一日午後六時頃自宅で縊死をとげてゐるのを家人が發見したが原因は目下取調べ中である

軍用自動車獻納の企て 國防自動車獻納會の發會式を舉行

【東京二日發本社特電】大の新らしい兵器飛行機の獻納は滿洲上海事變以來既に五十臺を突破し國民の熱誠を如實に反映してゐるがこれに對し「陸の愛國」愛國號軍用自動車獻納を目的とする國防自動車獻納會が新に組織され、陸軍中將澤田茂氏を會長に陸軍少將同時に市民を中心に推し一日午前十時から九段偕行社で盛大な發會式を舉げた、同會は二週間前から關係各方面の熱烈な支援を得て寄附金も既に二十萬圓餘集まつてゐるが廣く全國民から醵金五十萬圓を募集して最新式の六輪自動車二百臺を作り一車中、裝甲車等に國防と發動するの計畫中である

たつた一箇の卵で本島人が大騷ぎ 青天白日旗に色が似てゐたばかりに

【基隆電話】たつた一箇の卵が基隆本島人街を騷がせたといふ笑へないナンセンス事件―三十一日夜八時頃社寮町活版業方で生れた鷄卵は珍らしい畸形卵で外殼が靑かく靑色の筋が入つてゐたので同家の男女が近所に觸れ步いて見物人が殺到し、遂には中華會館の耳にも入り同館員が實見した結果靑色の筋の入つてゐる所は中國國旗青天白日旗に似てゐると大喜びで再び受けて會館に持歸り祭壇を設けて脇祥だとお祝ひまでやることになつた、然しその騷ぎを最後に基隆署で探知し元谷特務が同館に赴き右の鷄卵を任意に提出せしめて騷ぎも漸く收まつたが一時は何百といふ見物人が押し掛けて口々に瑞祥だと叫び合ひ大變な騷ぎであつたと云ふ

臺灣警察歌のレコード完成 普及版を發賣 警察官僚壯夫の歌と共に

臺灣警察協會では全島一萬からなる警察職員の士氣を鼓舞し、大いに規律の振興を計る目的から文學博士塚原文太郎氏作詞「臺灣警察歌」及び本間善庫氏作詞「臺灣警備壯夫の歌」の二篇を撰てボリホンに依嘱しこれをレコードの作成中であったが、此程漸く完成したので、頃く一般市井にも其歌詞の持つ特異性と精神を理解、徹底せしめたいところから普及版を以て頒布發賣する事となつた。この二篇の作曲は一般に部長が作曲し曲いたものであるが、「臺灣警察の歌」にも比較…出來てゐる

反日場裡に聽く 支那人の日貨歡迎論 『日貨提唱の八大理由』

上海本社通信員 日高清磨瑳

以下は『日貨提唱の八大理由』の論旨である

× ×

(一)

我北の歐洲の統計を見た人は日本貨が本月(六月)から又も新為する洪潮にも似て滔々と支那の市場―あらゆる著名な港都市上海、天津、漢口、長沙、青島廈門、廣東等に殺到して來つゝあることを知つたであらう―彼等はこの消息を歡いて、極めて不可思議な苦痛を覺えるであらうけれど、我々は大局保全の見地から、却つて日貨提唱を大聲疾呼せざるを得ないのである、日貨提唱即ち日貨歡迎の理由は多きこと牛毛の如く細指に遑がないが、いま、その最も大なるもの八つを舉げん!

× ×

(二) [illegible]

(三) 支那貨は左の如きを打たれ…[illegible]

(四) [illegible]

(五) 日本は我國に對して硝煙行爲に出でたが未だ宣戰してはゐない、我國の政府は日本に對して…[illegible]

ウヱルカム

▲武輪歯科病院を新らしく設けた…[illegible]

商況 (二日)

米況

正米市況

	先	中限	當限
一期蓬萊米	六、四二	六、三〇	六、二〇

正米市場 (公定相場)

▲一期蓬萊米 昨日來不申の新米の大出來… [illegible]

大阪期米

	先	中	當
[illegible]	[illegible]	[illegible]	[illegible]

東京期米

[illegible]

神戸期米

[illegible]

株況

東京長期

郵船	三二、三	日清	四七、九
新鐘	六五、一	帝麻	二九、〇
明糖	六七、〇	臺新	二七、七
日本	二四、一	淺野	四二、四
日石	四二、一	臺新	一四、〇

盛進商行の翡翠

臺北市本町盛進商行時計部翡翠賣出會は盛況で第一日目は豫想以外の盛況で、第二日目の如きは朝からの人出で夏向きの應じ物として非常に良い思ひ付きでした。翡翠愛用の御方は是非此際御賣を就ます。是れも商品多彩の為選擇自由と金利にも及ばぬ値段が皆様のお氣に召した事と存じます。(時計部吉本氏談)

殘月譜 (214)

志乃田廸司作　清水三重三畫

名乗る（8）

「なう！」
彼花が、顏を蒼白にした。
佶之助は、默つて、その顏をみつめて居る。
富太は改めて、吉次に向つて。
「曲がる事とて、今宵の拙者の無禮、平にお許し下されい、御改も、ゆつくり、又！」
「いや」
吉次が、手をあげて止めた。
「その心づかひは反つて佶に畏ひまするぞ、私とても、これ從此の家に限て、およその事は存じて居ります、父か、佶の浮と内々定めそして此の富木の家を嗣かせやうとなされた御厚意のこと、今改めて、私からもお願ひいたしまする何卒へも行つては下さるな」
「お言葉は――」
と、富太、しんみりして。
「忍けないが、それは御厚意を御辭退――」

男とは切ぜぬ時の斷――」と佶之助に向つて。
「お暇致しまする」
「まあ！」
彼花は、父佶之助が何と云ふかその口許ばかりを一生懸命にみつめて居るのだ。
「大役が、勝者で、た」
意外、家祖の言葉だ。
「ま！」
彼花は、思はず、聲をあげた。
「彼花どのにも、御健勝で――」
斷わ談い武人への惜別の辭。
鍛石、富太の顏も、急に狹まつた。
「あなたつ！」
彼花の眸も、思はず乘り出た。
二人の眼からは、涙が、淚に――。
「さらばつ！」
これではならぬと、富太は一瞬して、すつくと立ち上がつた。
この時
「待たれい！」
佶之助が、鋭く聲をかけた。
「は」
富太が、片膝ついた。
「お身は、もしや？」
と、佶之助、につこ、と笑つて
「いつまでも武士で居たいと思はれるかのう」

「これは、異た仰せ？」
「町人になる心？」
佶之助は富太の顏色を窺つた。
「は、ないかのう」
「町人に？」
妙なことを云ふものだ、と富太は、佶之助の顏を覗き見た。
「そなたは、賭博が好きぢやからのう」
聞いて、佶之助は睨り皆のやうに云つた。
「賭博が見つかれば、武士は如何なる時でも切腹、家は斷絕ぢや、が、町人は――」
「はつ！」
富太は思はず頭を下げた。
「有り難い仰せで御座います、四の人の忠告に從ひ、町人になりまする」
「では」
と、佶之助、又、につこり。
「忘れたものが御座る」
「え？」
富太は、ぎくりと見返した。
「斯様な大きな忘れもの、ははは、富太どの、末永く可愛がつてやつて下され！」
佶之助は、彼花を指した。
「はつ！」
富太の瞳に熱涙が溢れた。
「お父さま！」
彼花が嚥まらず、袖に眼をあてた。

狹衣臺灣遊記

活動俳優には持つて來いの風貌

パイワン族を語る ―栗島狹衣君―

過般來臺した栗島狹衣君が南遊の途次屏東街に

本社支局

を訪れたので增田支局長は同君を案內して名所の概況を見物させた、潮州郡同所に下山して居たパイワン族のサンテイモン社とブタイ社の蕃人を眺めて同君は言ふデス

これは良い、實にいい、活動寫眞の俳優にすれば何れもスターの密質がありますネ、色の黑いのなかなかキャメラに關係ありやしませんや、それどこか

現在では 色は澁ろ淺黑いメダマの黑いのを欲しがつてる時代ですよ、それ！例の間張りつてやつなんです、それには此の人達の體格の美しさとそして第一メダマが、素晴らしいぢやありませんか（說記者の眼から見るとあんパンを節儀したやうなんだお話は別の方面に向いての感想披露になる）草山は素敵です

汗つかき で湯好きなので旅館に計り浸つて居ましたよ、臺北放送局の原東さんも臺南の矢代さんも立派な人格者と御見受けしました、唯夾だくく放送用のものには經歷は淺いやうですがネ、臺南の開山神社に詣い同窓が管司を勤めて居ましてネ、詳しく史蹟的に說明して呉れましたがいい學問をしましたよ、國學院大學の同窓は全島で十八名居ます

安平つて とこどうです、なぜあんな絕好な土地を放つて置くんでせう？彼の卫城跡附近にプロダクションでも拵へたなら世界的ですな、上海を向ふに廻して國際配給が出來ませう、それと高雄の臨海ドライブ道路の絕景、潮州地方にだつてあんなとこありませんや、壽山巒りで俯瞰する港の

街の夜景 實にいいですネ、そりや銀座だつて消い燈やあかい燈の海はありますがネ上から眺めりやただ雜然又漠然明るいつてだけですが高雄のは實によく調和が取れて困りますよいですネ

『植民地だなんて馬鹿に出來ませんやと』

―臺灣を讃める彼氏―

臺北で親友の尾崎秀眞さんや胡成の小野西洲君などの斡旋で在勤の子の洞穴で番茶會の方々と會合しましたが、中々人物が揃つて居ますネ、臺灣製糖會社で東在の平山實次郎氏や五十嵐正文氏に御目に掛り俱樂部で一席喋べりましたがインテリ級が割合に多く

理解して 頂いたのは嬉しかつたデス、伊藤寄泉君、草薙城君、小牧滿穀君などの同人に招かれて高雄の公會堂で一席やりましたが一般に知識階級者の多いのには驚きました上昼さだつて思つた程でもなし、太つチョだけに汗はかきますが植民地だなんて、どうして突迎

寫眞はパイワン族と栗島狹衣君（中央）

家內中で、 も一度是非來たい土地ですネ、洋食で厚東や驛前の澁谷軒なんて東京の鐵道驛前の岡田ビヤホールへ放り出したつて負けは取りませんネ、そりやさうとさ鰻の竹葉だつて天金だつて顔負けの五十錢均一だなんて時代ですからね、沼魚河岸へズラリと並ぶ屋臺のオンパレードお洒落やから

當り前で さア斯の植物を改造してカフエーなんて嫌しい世の中ですからネ、植平と云へば高雄の料理屋數多居の庭芝のやうなんだ、中の植平でつくりですネ、西子灣つて言ひますか海水浴のある海つぺたの千鳥つて料理屋で食事をしましたが坂前はさうですネ京の嵐山の麓所ですが左に海と右に壽山の眺めなんて惡まれた

好景物も 一品でせうな、なんて喰意地の張つた事はやめて飛行八聯隊で洞宮の鷲頭少佐に會ひましたが、栗島君ツ相不變悪かれますか、つていはれたときはゾクく嬉しかつたんですが、近來は顏と聲きませんさくのは恥さらしで、映畫界…門になりましたつて答へた譯なんですが同聯隊の藝物設備、實に至れり盡せりですな

ガツチリ したモダン味なんか恐らく兵…、蔵野曹長さんから飛行機の結構を詳しく聞かせられましたが、更にも強い日光た陣遂の緊張振りに感激しましたヨ、これでこそ孤島を護衛する…責任が果されるんだな、と心強さを感じました、閑富地長の河村大佐さんに、その道の事とて

撮影に就 ての、御意見を承り乍らスチールを見せて頂きましたが、實に驚々たるもんですナ、千米からのエヤーから飛行機で撮つた、つでのに其の作品は寒く鮮明たもの計りなんですからネ、內容連絡航空機でもあれば格に乘り私は飛行機で降り度いんですがネ、ネ。

家庭衛生藥

後藤の「デシン」

腦漿の襲來に伴ひ常に家庭の平和と家庭の幸を開く時に家庭の清潔と家庭の有害菌の殺滅消毒は各自に注意せねばならぬ殺多の有害菌の中にも後藤デシンは內務省より指定せられたる品として最も有效のものと一般から認められて居るが此デシンは消毒用の外に蟻、蚤、南京蟲を退治し又皮膚病際に効あると聞く

公開欄

本欄は讀者の自由なる意見の發表の機關です

警務當局へ

五臟山民　大月桂之助

◇非文明的な、そして醜りに現代ばなれのした交通機關のトロツコが、臺灣の玄關口、南臺灣の入口を扼する都市、我基隆を我がもの顏に、のさばりかへつて居るには、奇怪のほかはない。

◇それも、町はずれならばいざ知らず、市の中心を縫はして、行人雜沓の場所を、風を切つて疾走する、その危險さを見る時それが、小學生の通學時間などには、特に寒心に堪へないものがある。毎日多數の犠牲者を出すのも當局者の無關心が招致した結果だと云はれても、致し方があるまい。

◇基市の何れにしても東京の發展を許可すれば、トロツコの交通機關に對しては、至る所あるのに、陸上に、運河に、交通機關の完備せる我基隆の中樞へ、危険きはまる、しかも不經濟なトロツコの存在を、なぜ許して置かなくてはならないのか。その理由の解釋に苦しむものである。

◇基隆が辺陬の地方において有力な交通機關として役立つてゐることは認めるが、嶮硬に市街地において勝手に通らせてゐるのは如何かと思ふ。他の地方にも斯ういふ當局において善處を望むつて欲しい

オペラのお蝶夫人

三浦環夫人 (14)

數奇を極めた彼女

氣儘な浮氣か　悲戀の行路か

結婚から破鏡へ

三浦學士が僕には醫學があると云つた時、あたしには歌がある、同じ道を歩いてゐる譯には行かないと、それはどうしても環女史の立場として云へた論理ではなかつたのである

女史はさうした奔行によつて醫學を研究させる學士を山なおか、史にいはせると良か疑いの、ことにもならうけれど、それでもあるる女史、それか何…

るが其に三浦學士を唯一人日本へ歸らしめていいとは云へない、恐らく三浦學士の場合にしても女史が日本へ歸つてくるならば、女史の瞬いだ金や生活をするやうなことはしなくても、別に醫學を研究しつつも生活の道はつく筈である女史の場合にがてはそれか夫といふものに對しての女の道を捌つてゐた

さうして歐米を巡行して…

であらう生活はつづけられないのである。醫學者等の間に立つた樣は日本はみてくれなかつたのであり、假座者と環夫人との噂は三浦學士の耳にも入つた學士は人格者で學究である所から、さういふことについても敢て驅懸するといふやうなことは無かつたのだけれども、相當深く考へてみたことは事實である。人として、さうあるのが本當である。…

を讀んで目出度く學士になつた、その喜びを語り合ふべき環夫人は日本にはゐてくれなかつたのであり…

明日のお話は　疑問の歸朝

名家敗退將棋（九）

（鈴木氏二回勝三人目）

平手　△四段　鈴木禎一
先　▲四段　樋口義雄

（第十二圖は▲八二飛迄の局面）

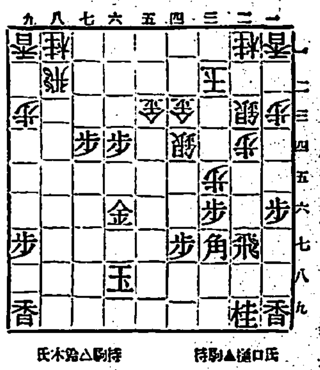

持駒▲樋口氏　角銀桂步步步步步
持駒△鈴木氏　金銀步步步

▲七七玉△八九飛成▲五六角△八六金▲六八玉△八八飛▲五七玉△七七金▲五八步△六八飛▲四八玉△六六飛

▲樋口四段曰く　七七玉は止むを得なかつたが前に五八金と寄つたは實に惡手で斯の如き苦境に陷つたは仕方である五六角は七七玉の隙を狙つてゐるが必ず角が加はりいけない二三角成の切りを狙つてゐる

▲鈴木四段曰く　八六金は捨駒ではと云ふ氣かして深く讀んだが先に詰みとなりませう

▲樋口四段曰く　五八步は辛らい受けであるが如何にしても六六金を阿護する様な良い手は見出せなかつた

▲鈴木四段曰く　六六飛は強い氣もしたが何れにしても勝負は後忍も明きます

臺日案內

書籍　治療所　高等理髮　時代の理髮キング　旅館　頂北投　雜件　質屋　南門質舖　習字用半紙　保險　金融　桃園西瓜

わかさ

マルカン酢　名古屋　笹田本店　浜津禪　笹田商店

つめたい滋養飲料　カルピス

サンキユーメン

ゆびの一切其外切傷腫物火傷痔疾等の大妙藥　ゆびくすり　定價　本舖　中井馬鑑

美眼と健眼に

面膚髮之

◎ミツワ石鹼

純正雪文、以酒精溶解至透明、因無遊離脂肪、故不溷濁、又因無混雜物、故不見沈留渣滓。再用「フエノールフタレイン」（回發見付大體印）細驗其遊離亞爾加里時、仍毫無反應者、正所謂純正雪文也、
我國人皮膚粗澁、皮脂分泌量亦多、尤尙黑漆毛髮之風者、當其洗滌用何雪文、切不可止因化學上謂純正雪文、立斷其適否耳。

◎ミツワ石鹼欲圖品質之向上不遑餘力日夜埋沒於科學的研究諸技術家十要各位
理學博士 小平□□氏
藥學士 □□□□氏
農學士 河村正□氏
工學士 三□大□氏
工學士 野中正夫氏

◎ミツワ石鹼
不唯稱謂化學上純正雪文、尙具備有左列諸性狀・
一、確有溫雅芳香。
一、能生出極細泡沫、作用緩和、於洗滌時決不殘止文底碎。
一、含有適度溶解性、浸水易解、而無中途溶崩之慮。
實於各家庭、浴室用化粧用、俱合我國人用以洗滌皮膚毛髮等、最宜衛生、世可節省之理想的實用品也

◎ミツワ石鹼有德用大形　三塊匣、六塊匣、一打匣三種

トーワエ　サモ白石鹼
ミツワ家庭藥粉
ミツワ煉齒磨
ミツワ椿油
肝油ドロップス
ミツワ各種藥用葡萄酒
ミツワ各種純良葡萄酒

發賣元　◎（登錄商號）　丸見屋商店
藥劑・滋養料・石鹼・香粧品・小間物問屋
東京・兩國　振替口座東京七一〇番
電話浪花代表番號(67)一一〇〇・四〇〇〇・一三一六・一八〇一番

對台灣應均以各格外勉强從命敢祈直向敝商行賜顧訂購爲荷

合名會社　張　德昌商行
臺北市入船町一丁目
電話一一三九番　一一六五番
振替臺灣一一六五番　電略（ト ク）又は（ト）

漢文臺灣日日新報

政府非常時對策準備急施
但憂大藏與各省意見未洽
臨時議會難如期開
故延閣議歷訪要路斡旋

三日東京電。政府之意。時局匡救臨時議會。必欲八月二十二日召集。八月中閉會。農村救濟。其他非常時對策。著手實施。因急準備。此其根本方針。五省會議。所決未齊。農林。商工。內務各省具體案要求額。與大藏當局案。相去頗遠。勢難解決。故將一日定例閣議。延之三日。務以打開局面。柴田書記官長。一日午後。會後藤農相。黑田大藏次官。聽取兩者意向。二日更訪三土。山本。中島三相。徵其意向。至三日閣議之間。務期相就。目下情勢。於豫定期日。難開議會。政府非常焦慮云。

不動產資金化貸金
利率太高不振

二十日東京電。爰以促固定資金之流動化。而期地方金融圓滑之目的。決定由預金部融通。不動產資金化貸附金。年利八分太高。成績甚不振。大藏省事務當局。大爲煩慮。方考究非常時對策。或川國家補償式。或川美國復興金融會社式方面。不無必要云。

五、一五事件海軍關係者
移橫須賀○○刑所

二日東京電。五、一五事件關係海軍士官六名。五月二十日。由憲兵隊。移之橫須賀○○刑務所。逐日經島田○○官查究。既作成大調書。該查究進行。更見六月二十日頃。至七月末。新檢舉者十名。悉收於○○刑務所。嚴重查究。於是○○刑務所。示以開所以來○○之入所率。頗爲混雜。又豫審終結。或至本年末云。

中川總督初巡高雄
招待官民開茶話會
席上希內臺人混一

一日初入高雄地方巡視之中川總督。午後四時半。于公會堂。招待州下重要官民百二十餘。開披露茶話會。席上對一同。敘禮如左。

不肖此次拜受大命。而就臺灣總督之重任。意由官民一同協力。一致援助。寔念于奉公之誠一。至統治根本方針。奉體一視同仁之聖旨。內臺人混而爲一。只圖增進福祉。然臺灣比日本各部分皆不劣。近例如美國之于香港。法國之印度支那。荷蘭之于爪哇。其關係全殊。顧我臺灣。與我國古來土地無所異。且本島人與我古來之日本人。亦無所異。此點所以與他國植民地全異。要以此大方針。以圖臺灣之開發。觀臺灣現情。由思想上而言。由物質方面而言。覺其應爲者甚多。希以官民一致而爲之。行事之際。接見地方人。聽其意見。不問官民。均爲臺灣之事考慮之也。爲此意味。此次出巡地方。欲得高雄州下有力諸氏之感想。而開新任披露。竝欲聽拜高論。今于暴風雨中。而得來臨。殊爲可喜。高雄州爲南部臺灣之中心地。其施設得宜與否。直與全臺灣進步上。關係甚大。故各位須念及不啻高雄州。臺灣全體關係發達盡力于斯展也。如各位有致念于臺灣。此所以使臺灣之發達。本日就此等。欲聽意見。對此小林知事代理。代表一同敘禮。而述州民之希望如左。

高雄州得天惠。且控在南華南洋。不獨爲經濟上重要地位。于國防上。國最南端。極爲占重要地位。現尚在發展途上。以後欲待總督之盡力者。正爲不少。例如高雄築港之完成。高雄市都市計畫。下淡水溪架橋。二層行溪護岸工事。縱貫道路完成等。諸多要求煩其盡力也。而此施設緩一日則爲一日之損失。午後五時半閉會。

總督遇風雨
日程變更

高雄巡視中之中川總督。如既報。一日午後零時抵高雄後。參拜神社。于境內植黑柿樹爲記念。次于州廳視察後。入壽山館休憩。是日爲時間及天候關係。初日之程中。中止登壽山及港內視察等。而午後擬視察高雄醫院。臺灣鐵工所。而數日來天候不順。至是日午後。風雨益烈。究不能如豫定巡視。乃爲三次變更日程。至午後四時。休憩于壽山館。于四時出發高雄館。僅視察高雄醫院。同四時半。于公會堂。臨席官民招待茶話會。然後投宿壽山館。翌二日之程。照豫定于午前八時二十八分列車赴屏東。同地視察後。便途變更中止視察鳳山郡鳥松農場。午後二時三十六分。引歸高雄。巡視豫定地。然爲天候關係。或見變更亦未可知云。

高雄醫院長
陳情同院充實

中川總督。一日午後四時于風雨中。蒞高雄醫院。視察院內後。由久保醫院長。報告一般概況。久保醫院長。乘此機會。將多年懸案之診察室增築。傳染病棟增築。病院全體修繕。官舍新築。其他數項對總督陳情促進。

國府籌用外資
大建工場合辦事業
英德兩國七百萬弗

一日上海電。國民政府實業部。決定投資本金五百萬弗。設國營工場。即有製造安母尼亞年額二十萬噸。流酸年額五萬噸之生產能力。英德兩國出資七百萬弗中國八百萬弗。以爲合辦事業。中國資金。擬由關稅賠款支出。英國諒解已成。現在湖南。河南。山西各地。試掘硫黃。於上海國內。設創立事務所。所長任命實業部員徐健云。

韓復榘離平
其他或盡去

一日北平電。河北軍事會議既畢。韓復榘。一日午後二時半。離平赴濟南。其他各將僚一兩日中。合盡歸去云。

臺北商工會
移入米制限
反對陳情

臺北商工會。關臺灣米移入制限問題。去三十日。開常議員會。滿場一致。決議支持反對。經正副會長起草陳情文。一日訪平塚長官。殖田殖產局長。呈陳情書。其全文如左。現於中央政府審議中之米統制案。其內容尚不明。雖未許妄爲論議。萬一如對於臺灣米移出加以制限。則臺灣產業根本破壞。影響甚大。伏望此事勿使其實現。臺北商工會。以全會一致決議。謹爲陳情。中川總督。平塚總務長官。殖田殖產局長殿。

北斗郡二林庄
發生眞性虎疫
彰化亦一疑似內地人

臺中州北斗郡二林庄萬興田園貫寮仲介業陳詩。年五十。去二日午前十時。受寺田北斗街公醫診察。有下痢嘔吐數次。斷爲眞性虎疫。將情通報臺中州衞生課。前島警察部。急往北斗調查。陳詩于數日前。曾旅行鹿港方面。又臺北鐵道部員。最近旅行嘉義沙鹿等處。于去三十一日。在彰化發病之丹治常郎氏。亦有虎疫症狀。現在彰化隔離病室治療中。

船主講習
實演航海技術

新竹州下第一回船主講習會。一日在香山。乘發合式。首由內藤水產係長訓示。次開實地指導談話會。由講習員。與講師。共乘發動機漁船之運用術。終由講習員。與講師。共乘發動機船出港。在沿海洋上實地操縱機關。練習航海運用兩技術。至薄暮歸港。

七星郡產業組合聯合會。于一日午後。在州廳會議室。開臺灣產業組合協會主催講習會。一日終了。午後三時。舉終了式講習員二十名。來賓臺北州富田勸業課長。小池產業主事。七星郡佐藤郡守等列席。須田幹事授與證書。攝影後開茶話會。午後四時散會。

中外要電

農村委員會發聲明

衆議院各派議員。所組農村救濟委員會。一日發表決議案。及聲明書。頗擬攻政府云。

我軍滅馬辛苦備嘗

我軍之伐馬占山軍。凡二月有半。辛苦備嘗。大有出人意表者。略之如下。北滿酷熱。百三十四度。自纔兜土。照入人身。北之木橋。亦由三十日以來之洪水流失。目下輕便車來往不能。突如來。時過豪雨。泥濘沒膝。人馬不前。松木部隊。來自上海。未編夏服。加以乏水之火而敵軍熟悉地利。其出如飛。後方之糧不繼。三飛行機不易之糧。皇軍迫急。則遠之。遇追不得着陸。前敵之人。日唯食豆。衣裳敝襲。寢食不足。赤痢流行。軍隊十中八染。極人間之苦惱。唯有鼓舞士氣。逐以擊滅云。

美宣教師學良密偵

哈爾美國人宣教師。與全滿宣教師。共作張學良密偵。大相策動。常與北平聯絡。最近稱夏期宣教師大會。台於北戴河。將有所議。事爲憲兵隊探知。

張軍續集熱河省境

張學良。紛調麾下軍隊。集於熱河河北省境。確信騎兵第四旅。去二十九日到喜峯口。步兵第三十旅。二十八日到喜峯口西南約五里之地。步兵第二十九旅砲兵一營。二十五日到密雲。第七旅(王以哲)到古北口云。

張學良對民團聲明

張學良。去三十一夜。對平津四十三民衆團體代表請願回復東北失地。及長期抗日事。聲明如左。對滿洲方策。此番河北將領會議。意見完全一致。然于關東略。不便發表。余之決意。不違當披瀝於國人之前。願宗軍民同心一德。勉當國難。

德內閣發明總選

巴伯內閣關德國總選舉。一日發表聲明書。內容如左。觀之總選結果。各政黨於下院。皆無明確得制絕對多數者。總選既畢。政府再辦木來政策。此聲明發表後。一般共料內閣尚有待命云。

米界波瀾
騰後復落
在庫十二萬袋

三伏暑中。內地日々快晴。稻作發育良好。最近似有待雨之概。大阪期米新甫十月限初市二十二圓四十二錢。當中先三限已完全逆鞘。人氣冷落。二日早朝第三節。落至二十一圓七十錢。視前日已落七十二錢。蓬萊米當限。市場殘額百三十九車。臺中產地。多於高貴時所買。想不受米。而賣派似欲交南部米。人氣離散。午前九時頃。落至六圓七八錢。中限二十六七錢。先限三十五錢。期米中限。客月受渡後會起至二十二圓九十錢。二日第三節二十一圓九十錢。已落一圓一錢。基隆在庫蓬萊米十二萬四千七百四十九袋。圓糯四千二十二袋。到著米百三十二車。現時內地天候過好。此週日內如不降雨。則有旱魃之虞。米價已屆名倫奉來之機也。

豪雨水漲
交通兩處斷絕

竹東郡下芎林蔗園肚間所架之輕便橋一處。因連二十九日起降雨。頭前溪水漲高。兩地間交通杜絕。又新竹郡四座屋大茅埔間云。

岡山肉豚搬出
將組織組合
四日開懇談

高雄州農會岡山支會。鑑於肉豚搬出。有所缺陷。故對營業上。有矯正弊害之要。乃定來四日午前九時起。召集郡下各同業者。開懇談會。詢問各營業者意見。並聽取其希望。以便確商同業者組合組織所關云。

高雄法院
司法官物色中
按明春開廷

高雄州爲新開之地。訟獄繁多。民刑事件。多於臺南一市四郡。官民成望及早設置法院支部。昨年已得豫算。現已準備廳舍。按明年一月開廷。稱臺南地方法院高雄支部。定員判官三名。檢察官一名。後藤高等法院長。正在內地物色中云。

三社協定加昇載貨
移出米商希望延期

郵商辰馬三社。協定移出米載貨。表面三十五錢。除攪還實際只二十五錢。比(基隆落貨販神起貨)。從來實際十五六錢乃至十三錢者。加起十錢以上。高雄落貨向與基隆起貨同價。協定率比基隆落貨貴二錢。蓬袋裝貴於麻袋裝三錢。瑞泰。振發各移出商。求協定載貨之諒解。右三船會社代表者。三十日歷訪三井。加藤。杉原移出商知船會社之業績關係。雖屬不得已起價。然未免過貴。移出商以與內地契約九月配米。若照船會社希望。自九月一日實行起價。則於買賣有故障。故望自九月十日乃至十五日實行。又高雄基隆各設等等。蓬袋特貨。一部有不平。尙未得移出商承諾船會社若照一部移出商希望。延於九月十日或十五日實施。則須內地本社承諾。而特對於有九月配出契約米商。延實施期。則他移出商不平。船合社進退唯谷。移出米商同業組合。一日午後三時半。開役員會。協議該協定載貨云。

宜蘭水利組
舉圳頭祭

宜蘭水利組合。以左記日程。舉行圳頭祭。現由當事者來招水利關係者列席。

八月四日 三鬮圳頭
八月五日 辛子罕圳頭
八月六日 礁溪監視所

太平會照明燈問題
開臨時役員會
一丁目代表猛烈反對
結局託岩田郭兩顧問交涉

臺北市太平町大通之照明燈。因某廣告牌問題。惹起會員反對。問如太平町一丁目會員。且聯名對正副會長。發出警告。限日要求撤去。形勢猛烈。乃於爲太平會一大問題。在稻江信川組合樓上。招集一丁目代表數名。聽取意見。岩田郭兩顧問。張李正副會長理事。評議員等。計三十餘名出席。首由張清港氏述開會辭。並說明招集目的。次李金燦氏。報告廣告牌之動機。及經過。然後移入議事。結局因不以會長爲代表。僅以副會長爲代表。與廣告社契約。爲所以於簡單。遂認定爲執務役員之過失。故由執務役員正式向出席者。表示遺憾之意。後移入議事。即關于此後之辨法。一丁目代表等。猛烈反對。要求即時撤去。執務役員。起述當事者之苦情。求會員諒解。然會員中態度強硬。議論百出。勢將決裂。急由郭廷俊氏。勸以宜顧念大局。及希望會員自重等語。結局採用某々之中間案。滿場一致。決議如左。

一、本問題雖係執務役員之過失。然以契約書及略圖等對照。其廣告牌實物。過于長大。認有違約行爲。
二、會內既發生此難問題故對此違約行爲之廣告不能默認。須要求其撤去。或大短縮期間。
三、懇託岩田。郭兩顧問與廣告社交涉。使之撤去短期間內。
四、若廣告社。頑固不讓步。則開會員大會。否認該契約。

順此問題。今後依岩田郭兩顧問之交涉。如何進展。殊惹人注目云。

在螢橋衝突
人無甚負傷
乘合車與自轉車

臺北市乘合自動車。二日午前九時頃。自臺北驛發行至螢橋附近之際。突遇行人。乃避之左。邊新埋立地上。忽復輪飛而下。衝倒自轉車。該車遂爲所壓。人却無甚負傷。自動車即止。行人圍觀。至塞通路。該管警官。尋往查問云。

牛觸傷老農

新竹郡香山庄虎子山人楊山東。所養水牛二頭。二十九日以來。爲降雨不得放牧。閉於牛棚中。至三十一日破曉。相觸不已。山東見狀。即奔入欲爲排解。反被觸傷腹部。陷于人事不省。

桃園大溪二郡人士
合開米移入制限反對大會

桃園大溪二郡下人士。去一日午前十時起。在桃園公會堂。開米移入制限反對聯合會。出席者約二百名。有幹部外正服巡查十餘名。正廳臨監。外來賓十餘名臨會。首由溝乾裕氏。敘開會詞。及報告各地反對狀況後。黃玉書氏說明反對主旨。次公選內田桃園街長爲座長。次黃純青簡朗山二氏。繼起演說。後協議向農林省及臺灣總督府新竹州。提出陳情書。滿場贊同。即乘各街庄長外一名爲實行委員最後爲臺北正米市場姜鼎元氏演說。至十二時餘閉會。共發午餐而散。

宜蘭普度
小島街長派員
勸告商人節約

宜蘭街中元祭典。分七次舉行。第一次土地廟。城隍廟。城下爲市場內諸商人例年各戶。中時局窘分。[illegible]精月累。[illegible]一時之歸事[illegible]。[illegible]長見商況之[illegible]。[illegible]約乘行。勿競奢侈。頗得一般之贊同云。

賭博罰金

新竹郡六家庄鹿場保線工夫陳保。及新埔庄犁頭山之同業者廖達欽。關西庄石岡子之臺車推車夫呂新春林阿標等。去三十日。在六家庄溪州子聚賭中。被巡邏巡查。檢舉。

詐取一部金子
惡漢送檢察

北港郡元長庄元長人陳克年三十三。詐欺前科一犯。現被雇於同庄二八二番地藥種商林慶處爲店員。去年二月中旬。其主人林慶欲貸與同所傅兩。金百四十圓。命陳持往。陳將其中詐取二十圓。以餘金百二十圓。交與傅兩。又於本年六月十九日。由元長庄元長人李引鳳之叔父李玉坤手。受取金百四十圓。乃欲賠與元長庄溝內蔡條宗之聘金者。又被詐取四十圓。只以百圓交與蔡條宗而所詐取之金項。全部數消於酒色。事被元長派出所西條巡查偵知。立爲檢舉。押送郡當局。受田尻司法主任取調。罪狀明白。即添附一件書類。去七月三十日。送交嘉義檢察局待罪。

孕婦歸途
新竹下車死亡

臺北市下奎府町人張樹之妻張阿治。年十七。本年一月初。至南部香子田。作皮肉生涯。懷孕約七八箇月。前夜酣睡中跌地。胎兒似有負傷。如至發期下腹部。頻起陣痛。不得已搭三十一日之快車歸途。及至新竹驛時。腹痛益劇。即下車。赴連醫師處就醫。當時已陷于昏睡狀態。未幾血崩死亡。

自動車遇強盜案
運轉手被扼頸昏倒

臺中州員林郡員林驛附近。去三十一日夜。忽有空自動車一臺。通行人疑之。有窺其車內者。見運轉手顏色蒼白。昏絕其間。

假爲嫖客
呼自動車
途中命其停車

先是同夜約十時頃。臺中市協輪自動車商會。忽接到一嫖客電話。係由臺中新富町料理屋別有天呼希臨自動車來。車賃余只有五十圓紙幣。須持款來找。爲是協輪商會主人。運轉手李金柱。立帶四十餘圓運轉自動車。向員林途至三照山病院附近。忽有一人呼止。云先前之電話爲余所喚出者。遂登車命開往員林。造市過彰化。將近員林之時。忽言欲小便。囑爲停車。使出其不意。由背後扼運轉手咽喉。使之昏倒車中。

運轉手蘇生
犯人爲惡青年

運轉手李金柱。被扼頸昏倒後。約歷一時間。即午後十一時半。始被通行人發見。以電話。通報于員林郡警察課。該課深谷課長米原司法主任。立赴現場將昏倒之運轉手。施以應急救治。幸得蘇生。乃詳查之。始判明爲遭土記之自動車強盜。遂對竹內張非常線搜查。未幾於員林驛。發見一服金鈕對襟洋服之可疑青年。乃捕之到案。嚴究之後。果一々自白。其人爲臺中市利國町川添覺一。年二十一。

自供欲殺之
奪懷中金
高飛於內地

據犯人自供。彼於致殺運轉手後。欲運轉該車。歸臺中。然後奪款乘車。高飛於內地。因車後輪。陷入溝中。乃變裝冀逃。不料被捕。又犯人變裝之洋服。係自早準備。而其父爲臺中刑務所看守。辨理辦當之差役云。

當報于七月三十一日夕刊。漢文欄揭載瑞芳無賴漢相互受傷一項。內中記事有錯誤字段。爲被告浮浪者。曾在瑞洞招恐喝事件。實物許容中二低。事實相違。爲訂正。(一知者)古人有言。人而不仁。疾之已甚亂也。可知排斥街庄長。不宜過於露骨而況多有偏于感情者。(貴有程度) 太平町某七十鳥。路蹊是水中。今乃能驅使之上陸。至新竹市。強將上岸拉之上北。人言謂不可之。(人道問題)況尾西蝶間過渡子。經由之乘合自動車運轉手。對一般乘客親切。(我亦滿足矣)

我代表部警告調查委員
無視滿洲獨立事實
難保不生意外技節

一日北平電。聯盟調查團最終報告。因各專門委員起草。漸近完成。十日頃。或告一段落。則待顧維鈞令快。開委員會。審議起草案。及結論。我代表部先時警告委員。[illegible]內容。或無視滿洲國之獨立。[illegible]則恐難保不生意外之事態。[illegible]以明焉今云。

對滿電信受發停止
國府決定發表

一日上海電。交通部電政司長兼上海國際電信局長鐘鍔。一日在當地發表如左。政府近擬實行在滿電信局封鎖。並停止對滿電信受發。方求美國其他有特殊契約諸國諒解云。

七星郡產業組
講習修了式

[illegible]

公開投稿

再敬告街庄長
速爲民請命

連碧榕

藉勳全臺之米移入制限。實爲全臺經濟界死活問題。各界反對[illegible]農村之街庄長。緘默然如故。曾未聞發一言。建一策。以表示於當道。吾不知其意之所在將毋謂反對強硬。大有其人。我可袖手旁觀歟。而不知當仁不讓。自修几然。況職守所在可拋棄其責任乎。將毋謂事關上峰。建議反對。勤多窗忘敢。而不知我首唱之總督。且表發苦心援助矣。況爲農村之代表者。其可默而[illegible]。[illegible]農村之代表[illegible]。遂得協議[illegible]。[illegible]當建議於督府。俾有所取材或如豪中之商工會。直接致電中央政府。以表示反對。庶一旦制限實施。經濟蹶壞。猶告逃生。爲農村代表者。始猛然悟。[illegible]反對嗎。[illegible]稻作欲哭[illegible]。全耳目所及[illegible]農村經濟[illegible]。我全島農村代表之街庄長[illegible]

新竹

軍事講演

在鄉軍人新竹分會。與新竹市役所之聯合主催。去三十一夜七時起。假公會堂。延聘來師團之從軍記者。中村東洋氏滿竹開滿蒙事變軍事講演會。罪爲懸滿洲軍用地圖。及撮影戰地實況之影片。陳戰死者紀念品等。計百餘點。開戰地實況展覽會。供爲一般觀覽。

夜市祝賀

新竹築港前路上。指定爲夜市營業場。准一般行商。開設夜店販賣。八月一日。由請設夜店之營業人主催。招請市當局。併警察署長臨場。開夜市祝賀會。當夜餘興。在公會堂樓內。連放煙火數發。裝結電門。併裝飾萬國旗等。

巡迴診察

赤十字社竹州部附屬竹南委員部爲謀施州部巡察之施設。開設巡迴診察。去二十八日起三日間。招聘臺北醫專教授茂木博士。在竹南小校。對一般眼疾者。嘗患無害腸治。又二十八夜七時。在中港公園。公開演寫。

講習發會

新竹州國語講習會。訂本三日午前八時。由西村教育課長臨場。假新竹小校講堂。舉開始式。

竹山

忙於捕秋

新竹自六月中旬至月之下旬。經約月餘不雨。捕秋不能。至月之二十九日以來。連日驟雨。滌洽苦藝。秧苗發育亦佳。此兩三日來。叱犢犁田。或蒔秧插秧。各忙於所事也。

被處科料

既報。自數十日前。在竹山新舞溪劇場。開演中之溪北劇團。社頭郁某員某。因通于同地某甲之妻。被其本夫親告以紊亂風俗。不圖日前。更投竹通與在案。被臨監官告發。處科料金十圓。一般庄民快之。並罰送當局。今後。更宜嚴重取締云。

惡症盛發

竹山郡地方。自今夏以來。發生旺盛。疾病頗多。就中猖惡性瘧疾之人最多。當局雖曾對貧民。分配散藥。六十餘枚。然尚有不足。又小兒起質扶的里亞。病死者亦不少其人云。

北港

部員海浴

大日本北港製糖所親和俱樂部員百六十名。于七月三十一日星期日。搭北池股午前七時四十分之臨時列車。至三條崙海水浴場。同午後五時五分歸來。又同所親和俱樂部員二百名及家族。則于八月一日。依如上時間。亦往是處。

署員家族

嘉義警察署職員。同家族約百名。於七月三十一日。由嘉義乘自動車。赴鰲鼓地。往三條崙海水浴。至午後四時餘。再經當地歸署之途。

文博講演

淨土宗臺灣開教區。招聘東大講師。大正日本各大學教授。矢吹慶輝文學博士。爲社會事業。並宗教所關之巡回講演。定來八月二日。午後七時半。假開於北港公會堂。歡迎一般往聽。

會事

▲既報竹州地方改良講習會。經于一日午前八時起。由郡內務部長。併中平自地方課長等臨席。在州廳會議室。舉發會式。席上有內務部長訓示。及講師總代千搭帝大教授講告。及講習員總代答辭。後舉式。
▲新竹州女子諸育並音樂講習會。一月起。六日間。開於新竹高女。會員由小公校女教員四十名。講師臺北一師大澤正子。新竹高女八田智子兩氏。

人事

▲前報臺中々部肛門醫師何清波氏。自去二十日。于臺北市太平町大東旅館。爲出張治療本擬于三十一日歸本院。因就診患者。意外有奇效。極力挽留。乃再延至來十六日。以應一般希望云。

臺灣日日新報

實業之日本 八月三日號

財界の前途を豫斷す 社長 増田義一

低金利政策と低金利政策から見た株式診断

低金利時代にどう利殖するか?

農村○漁村は如何にしたら生きかへるか 吉植庄亮

問題○農村自力更生具體案 千葉豊治

金 經濟時代相

金貨は大暴騰、銀や大豆で金を探す三年後期の笑はれぬ拾物

○金鑛はどこにでもある

○街の金鑛を掘る(金・金・金の巻) 小宿端

○産金ものがたり 峯村生

×大連海關紛爭とその影響

×世界經濟の病・賠償問題の解決

×オリンピック開催地ロスアンゼルスの横顔

×今日を如何にして救ふか

禪の避暑法

財界人國 名人物評 法律書生から

小林一三氏

火保界の第一人者

○銀行員がとんかつ屋で成功

海外展望 ブラジル移住の體驗

無人の寶庫ニューギニア

財界ロマンス

モダン社交術十ケ條

懸賞當選 素人健康法體驗記

痔瘻の注射療法

夏の衛生 ×肺患者の夏の養生法 ×夏の風邪はどうして治すか ×夏の栄養食物は何か

×精力増進と新若返り法

價卅錢 東京銀座 實業之日本社

目藥アドラ

はれ目・はやり目・ただれ目に よく効く

高峰博士發見高貴薬アドリナリンを主薬とす

一ポンドのアドリナリンを得るためには一萬三千頭の牛の副腎を必要とされます

20錢 30錢 50錢

製藥株式會社

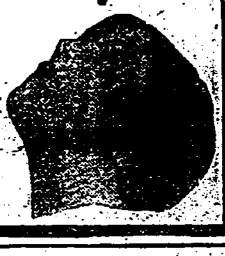

新發賣

血壓亢進症の治療に「ヒポ[illegible]」錠

(内服三－四日にして的確に血壓を下降す)

新装發賣 御その四季の花

若々しく肌を生かす スキン・トニック

只一滴が美の基です

只一滴がお肌の生命です

いつも一びんの御用意あれば お肌に年を取らせません

賢い御用途

汗のあとの肌に

湯水浴のあとの肌に

日焼て荒れた肌に

化粧下に

白粉の下に

ひげそりのあとに

緑のびんの新容化粧水

25セン

新式振出しびん口ですから御使用中びんが倒れても決してこぼれません

御園白粉本舗 伊東胡蝶園

ヒテモヨクキク 菊牡丹かとり線香

カルピス

一風呂浴びて

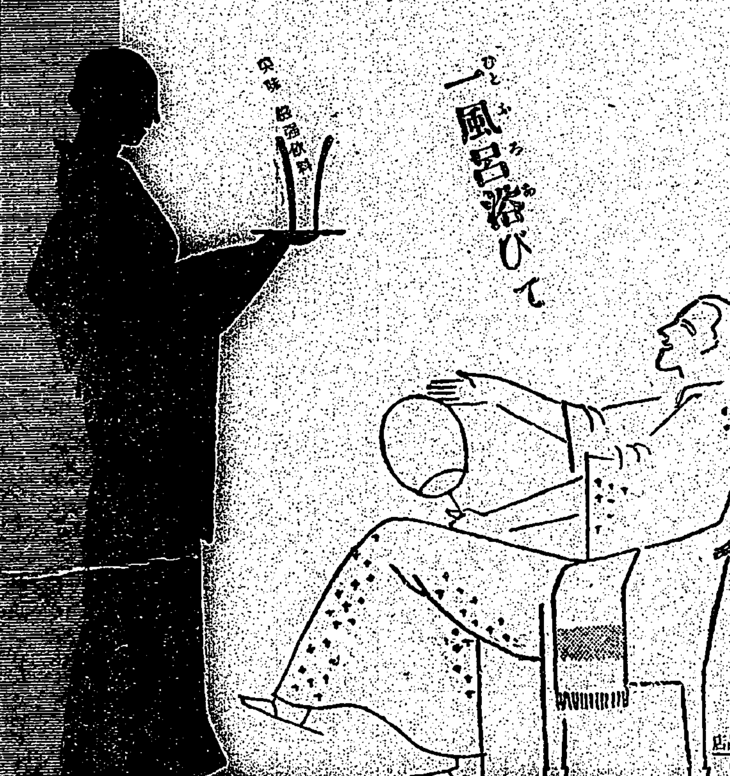

酒店・食料品店 薬店にあり

協同煉乳

味道純正 滋養雄厚

大日本乳製品株式會社

水むしに ポンホリン

足を癒せよ 水虫絶やせ

浸透性殺菌力の強い爽快な液剤ポンホリンの使用により水虫、タムシ、グサレの苦悩は一掃されん

【定價】四十錢・六十錢・一圓五十錢

發賣元 商店

エビスビール

王冠赤十字葡萄酒

臺灣總督府

傳染病研究所 陸軍衛戍病院

其他各病院御用

請喝一杯

這是生命之源泉、活力之根元

王冠赤十字葡萄酒飲用之後、於胃部覺溫暖、刺戟胃腸、食慾亢進能增胃腸液之分泌、補血滋養強精、恢復慢性及急性衰弱狀態及營養不良、身體疲勞、遺精盜汗、經水不調等諸症

特為産前産後之婦女補血之藥効絶大

並補腎強精之神効無比眞可驚也

召上れ!〈食前の一杯能く食慾を増し 食後の一杯精神を爽快ならしむ

特に産前産後の婦人は補血滋養剤として母體の營養を增し胎兒の發育を佳良ならしむ

製造元 守田治兵衛 東京市下谷區池之端仲町

發賣元 中村兵左衛門 東京市下谷區池之端仲町

全島到處各藥房各洋酒舖代售

大阪商船

近海郵船

臺灣銀行

廣告は宣傳の近道なり

商業登記公告

右昭和七年七月貳拾八日登記 臺北地方法院

右昭和七年七月貳拾九日登記 臺北地方法院

右昭和七年七月貳拾九日登記 臺北地方法院

接觸傳染の癩こその取締
癩豫防法の未施行は危險也

一

癩患者の一部は往々にして監視の目を逃れて脱走、島都の内外を放浪し人心に脅威を與へた事は周知の事實であるが本島に於ては癩豫防法が施行されてゐない爲めに、内地の如く國家權力に基き、否應なしに斯くの如き癩患者を一定の療養所に收容する事を得ず、又總督府の樂生院、テーラー博士の癩病院等の外癩病豫防施設に見るべきもの少く、其の治療及び豫防の兩方面共に甚だ遺憾とすべき點が尠くない。斯くの如き恐るべき病患者がその身邊の保護者の手に於て、甚だ顧むに足らざる監視のまゝ放任されざるを得ない實狀にある事は國民の保健上誠に寒心に堪へない次第である。速かに癩豫防法を施行し、又豫防施設の完備と相俟つて、癩の根絶を期すべきではあるまいか。

二

今日に於ては癩は接觸傳染病なることが醫學上明白であり、醫學的なる豫防法の勵行によつて驅癩の如きは新患者の續出を防遏し得る。現代の文明諸國に於ては、支那を除いては殆ど癩の撲滅に到達しつゝある。癩の多い事では日本は支那、印度に次いで有難くもない第三位に在る。内地では近時豫防の實に見るべきものがあり癩撲滅の形勢に在り人口千に對し癩病率〇・二四であるが、本島は約一の状態で、總數は五千乃至一萬と稱せられる。而も内地より著しく文化の程度の遅れてゐる本島に於ける癩に對する一般人の無智は實に甚しきものがある。本島人の癩に對する觀念は、インテリ階級を除いては頗る呑氣なもので、癩患者と共に起居し共に飲食して平然たるものがある。從て癩患者が公然と商賣をやり、又ものを賣つてゐる實狀にあるから此患者の觸れた幾許の物品が一般社會の何方を想へば實に慄然たらざるを得ないであらう成る重症な結節癩が街頭に長く滯在してゐたが當局は別に怪しみもせず、警察に知れて注意されても依然として泊めてゐた事實もある。

三

以上の如くであるから癩に實に無の危險に曝されてゐるといつても過言ではない。殊に其傳染が初期に於ては潜伏的であるから其の危險は却つて恐るべきものがある。茲に於て先づ第一に癩に對する知識を一般に徹底的に普及せしめ以て世人の注意を喚起せしめなければならぬ。更に不幸なる患者に對しては、國家も民衆も共に力を併せて救養施設を充實せしめ、醫學の發達と相俟つて其の治療の全きを期すべきである。併しながら現在のところ完全なる治療は、發達したる醫學を以てしても望み得ない所であり、其の豫防根絶の道は徹底的に患者の隔離にある。其の隔離と共の子孫增殖の阻止により癩は半世紀を出でずして一掃され得ると言はれて居り、事實歐米諸國の例によつて證明されてゐる。

四

昭和六年一月、從來の癩豫防が單に救癩事業であつたのを改めて眞に病毒撲滅の目的に向つて適進せんとし帝國議會に豫防法改正案が提出される筈であつたところ、遂に未提出に終つたのは甚だ遺憾に堪へない次第であるが、併し昭和四年に改正された癩豫防法も其の運用の如何によつては充分の效果を期待し得るのである。此法律によれば、第一に醫師が癩患者を診斷したる時は必ず行政官廳に屆出での義務がある。卽ち秘密の間に葬り去られるのを防止し國家が充分其の監督權を行使して、病毒の蔓延を防ぐ事を得る、次に癩患者にして療養の途なく且救護者なきもの、卽ち資力のない者に對しては一定の療養所に強制的に收容する。卽ち内地に於ては北海道地方を除き又は府縣の聯合に依り療養所を設立する事になつて居り、現在道府縣に於て聯合して設立された療養所は數ヶ所に達して居る其の他私設の療養所も多數に亘つて居る。療養所と地方團體が其の費用を負擔し、又私立の療養所に對しても其の補助を爲す事にて相當必要なる補助をなしてゐる、以上の如くで内地では其の豫防施設の遺憾なきを期し、又一般知識の向上と共に著々其の實績を擧げつゝあるのである本島に於ける状況は實に前述の如き寒心すべき有樣で正確な統計がないから正確な事は不明だが、現に現狀を以てしては増減どころか漸增するかも知れない形勢にある。癩豫防施行の急務なるは既に一部有識者間に認識せられ本法施行の件も屢屢か督府當局に計上して提出されたが財務當局の反對の爲めに今日に至る迄成らなかつたのは誠に遺憾に堪へざる次第であつて、此の際其の實現を望んで已まぬ次第である。

督府の農村救濟費
三割位削減されやう
中央に於ける形勢非と見て
二日臨時部局長會議

時局匡救に提出さるべき總督府の農、山村及び中小商工業者の救濟案は四河川の治水工事三百萬圓、七都市市區改正及び官舍移民村施設工事二百萬圓、農村經濟教救施設約五十萬圓、合計約

五百五十萬圓

限度である。この外產業組合其の他公共團體の低資融通延期、利率の引下げ、高利債の借り換へ等があるが、右について藤澤文教局長は七月末當局以來大藏、拓務兩省と折衝し專心實現に努め確定して

不利なる數字

るるが、兩省とも各府縣に於ける農村の窮狀者が九十九%以上の殆ど全額を納めて居ることと、本年度に入り全島の信用組合預金が約五百萬圓增加して居ることなど經濟狀の情報に鑑

みを種にとつて頭に採み消しにかかり、一つは各省の救濟案が厖大な數字に上りこれに壓倒されて賦色が見え出したので、二日午後一時よりこれが對策を講ずべく臨時部局長會議を開き、平塚長官、小濱內務局長、殖田殖產局長、安武文教局長、深川交通局長代理その他列席して午後三時迄協議した結果、農生運動の下級、漁村の窮迫せる情況及び中小商工業者の疲弊、農村の不况生活の

資料を蒐集し

てこれを拓務、大藏兩省に示すことになり實現に必死となつて努めて居るが、現在の情勢では三割位の削減は免れぬやうである

突如三木武吉氏
民政黨を脫黨
一派も大擧脫黨か

民政黨を脫黨した三木氏

【東京二日發電通】三木武吉氏は市會紛擾問題で前田本支部長に支部長辭退届けを提出してゐたが、二日感する所ありとの理由で小山幹事長に

脫黨屆

を出した、右は東京市會に未だ相當の勢力あり、黨內にも三木派あり、其等の向背は注視されてゐる

◇

【東京二日發電通】三木武吉氏の脫黨は影響する所多く直系戶澤民十郎、高橋義次、中島彌團次、松田竹千代、藤田若水氏等は三木氏と行動を共にすると見られ、更に府、市に屬する三木派は大擧脫黨すると傳へられて、而して三木氏脫黨の理由は

七月上旬東京府市部會山崎議長選擧に當り三木派は岡崎氏を推したるに對し、反三木派の大神田重治氏は政友會と

通謀し

自派の小檢當男氏を當選せしめた事に端を發し三木氏は大神田氏外四府會議員を除名すべく東京支部に對し要求せるに拘らず支部、本部とも

民政黨では

極力慰留
緊急幹部會で善後策協議

【東京二日發電通】三木武吉氏の脫黨に關し民政黨は午後四時半緊急幹部會を開き善後策を協議の結果町田、小山、賴母木氏等より極力慰留するに決した

不滿が

ある、依つて感ずる所あつて脫退する

之を容れず三木派の面目を潰した事が主なものである

右につき三木氏は語る

脫黨は支部の問題で何ら黨に關する幹部の態度に

隨三木派と見らるるものは左の十四氏である

高橋義次、中島彌團次、駒井重次、坂波貞吉、松永東、松本忠雄、比佐昌平、千代木隆吉、松田竹千代、桝谷寅吉、澤本與一、戶澤民十郎、矢野庄太郎、武知勇記

民政黨

幹部會
結束を申合す

【東京二日發電通】民政黨は二日午後二時より本部に幹部會を開き若槻總裁以下出席し、今後極力黨內の結束を諮り動搖を防止するに力むることを申合せ、次で町田氏より三大特別委員會の成案に付き齋藤首相並に高橋、後藤、中島四相訪問の顚末を報告し之に基き協議の結果

永井拓相をして我が政策の徹底を政府に極力せしむること

とし四時半散會

驅逐艦二隻急行し
陸戰隊營口を警備
飛行隊も出動して匪賊討伐

【奉天二日發電通】二日朝營口に襲來した匪賊凡千五百名は我守備隊に反擊され相當大なる損害を受けて北方に退却したが北方には吉北風の有力部隊あり、午後より王田中街と協力して奉撃に移つた、又滿洲國飛行隊は正午より奉天を出動す、尙驅逐艦二隻は旅順より營口に急航し

【營口二日發電通】營口方面匪賊襲撃の報に胡蘆島にあつた我が二等驅逐〇〇〇は陸戰隊〇〇〇名をのせ今日の午前十一時二十分營口着、陸戰隊は直ちに上陸三臺のトラックで市內要所の警備についた、續いて旅順から派遣された驅逐艦〇〇及〇〇の二隻は午後二時入港陸戰隊〇〇〇名を上陸せしめた

市街戰を演ず

【奉天二日發電通】營口に來襲した匪賊は　日午後一時十五分營口日拔き通り梁田市を襲ひ我守備隊と　市街戰を演じた

營口大石橋近くに
匪賊大膽にも來襲
我守備隊と衝突交戰

【大連二日發聯合】一日午後七時頃約三百の匪賊營口北方九キロの地點に現はれ更に午後九時には田莊臺水源地及び市街を去る三キロの地點に來襲した我警備隊及び營口居住民は目下警戒中

【奉天二日發電通】宮地滿鐵線への入電に依ると匪賊營口に向け襲撃中との報に接し守備隊〇〇〇名は一日午前四時五十七分大石橋より營口に急行したが同六時半大石橋營口間で二百名の匪賊に襲撃され激戰中、午前七時に至も砲聲止まず向大石橋、營口間の電信電話全部切斷された

【大連二日發聯合】二日午前三時大石橋に近き周家屯に大部隊の匪賊襲來我守備隊と衝突交戰、砲聲殷々大石橋市民は極度に緊張してゐる

關東軍と滿洲軍が
南滿の匪賊大討伐
馬賊の組織的滿鐵襲擊は最初

【奉天二日發電通】營口、大石橋に出沒した馬賊は最近撫順より多額の軍資金を受け部下一萬餘を以て東北民衆聯合自衞義勇軍を組織し居るもので、之等有力馬賊が組織的に滿鐵線を襲擊した事は初めての事で關東軍は近く滿洲軍と協力して南滿匪賊の大討伐を決行する事になつた

滿鐵線を一齊に
襲擊の計畫
南臺、湯崗子間に
一千の匪賊が集結

【奉天二日發電通】滿鐵沿線を狙つて四五百名は一日朝來沿線に加擴し、大石橋北方地區の襲擊を企圖しつゝあり、滿鐵本線の列車運行は極めて危險となつた

營口警察隊
包圍さる

【奉天二日發電通】營口中からの情報に依れば營口警察隊は三面包圍され五百餘名の匪賊に包圍されて交戰の結果我警官一名負傷した

漸く匪賊を擊退
滿洲國軍の王旅長負傷

【奉天二日發電通】大石橋は營口と同じく七月一日朝から二日朝迄を一齊に襲擊する計畫なる事判明したが、南臺湯崗子間には今朝來一千の匪賊

【大連二日發聯合】營口襲擊の匪賊は滿警察隊、自衞團及び滿洲國軍の防戰で漸く擊退した、數日來の雨で道路は泥濘と化し匪賊の行軍遲れたため危機を免れ得たが、防戰の際滿警官側は戰死、負傷行方不明各一名、滿洲軍側旅長

王殿忠も腹部に貫通銃創を受けた敵の遺棄せる死體十、捕虜三名、大石橋より守備隊〇〇〇名胡蘆島碇泊中の驅逐艦〇〇は今朝當地に入港警備についたが午後三時頃から〇〇も應援のため來營の筈

飛行機で
爆擊

【大連二日發聯合】滿洲國營口派遣上空偵察飛行機〇〇は綏家屯に飛來目下我守備隊と協力匪賊に向つて爆擊を加へつゝある

石本氏は絕對に
返還しないと暴言
監禁してゐる南嶺守備隊長

【奉天二日發電通】義勇軍に拉致された石本權四郎氏を直接監禁しているのは馬占山直系の將校與五郞で我軍に強硬に該落しに南嶺守備隊長で彼は絕對に石本を返還しないと暴言を吐いてゐる、又國軍側に誠意なき事、哈爾賓の匪賊に對する威力乏しき事、北滿官憲が本事件に關係深き事等の理由に從り石本氏の救出は相當の日子を要するものと見らる

『馬占山は生きてゐる』
國民政府から聲明

十三日パリ發滿洲里、ハルビン、

【南京二日發聯合】南京政府は本日公式に馬占山戰死の報を否認し左の如く聲明した

本日南京政府は馬占山からの無電報を接受した、それによれば馬占山は今尙健在で依然抗日軍隊指揮に當つてゐる

團匪賠償金を
日本に支拂ふ
國府財政部が發表

【上海二日發聯合】國民政府、財政部は部務ペーパー氏より正金入庫… 國民政府の内金三分の一を拂ふこと、…義和團賠償金の支拂を受けたので… に決した旨發表した

滿洲國政府に
飛行許可を出願
佛國航空省から

【巴里一日發聯合】…

團體長有志が
松木社長と會見
電燈料値下げ問題について

臺北市内の　團體長有志…名は…日午後一時より商工會議所に參集し…打合せの結果…

日月潭の完成
三ケ月繰上げる
安達電力理事の談
暴風に惱まされ朝日丸神戶入港

【神戶特電二日發】二日朝日丸が基隆出帆以來低氣壓に惱まされ午後二時半入港した、安達電力理事、下條博士等乘客多數搬碎約二千噸

中央に
居なければなら

ないので出掛けるわけだ、資者募集は二ケ年二百九十萬圓で何とか甘く切拔けたいと苦心してゐるわけだ、日月潭完成を三ケ月繰上げ明後年の六月に完成せんとするのは雨期に於ける水量取入の關係で資野君が今日行つたのもその用件である、電燈料値下の豫定はあるが早急にはいかない、今は苦境にある

下條博士は語る

農村に
於ける衞生

中央に於ける衞生技術官會議に行くのであるが問題は農村衞生問題が主であるが相當議論もあることと思ふ

ノーネクタイを
臺灣で宣傳
戶田博士は語る
吉野丸神戶を出港

【神戶特電二日發】吉野丸は定時出帆した、戶田博士、畔柳東京市技師、菅野忠五郎氏等多數乘船、戶田博士は語る

【内地君と共に臺北、基隆兩市の衞生汚物排除の用件を帶びて行くのだ、ついでにノーネクタイも大いに宣傳する心算だ臺灣の官服は極めて非衞生的で不合理に出來てゐるから我々の主張するノーネクタイに官服を改正したらと思ふ、ノーネクタイは時節柄安價ではあるし便利で衞生的だから時勢にピッタリ合つてゐるわけだ、外人でも多い時はノーネクタイが多いのだから殊に臺灣等では直樣實行すべきものである

ロータリー週例會

臺北ロータリー倶樂部にては二日午後零時半より鐵道ホテルに於て週例會を催したが當日は出席者三十四名で出席率八七・〇といふ記錄的數字を示した、一同食事を共にして後、谷河幹事代理の報告があり、次で

平價切下論と兌換券統一論に就いて

荒木正次郎氏の演說あり、午後一時半會を閉ぢ、更に別室に於て理事會を開き午後二時散會した

支那への輸出品に
查照が必要
九月一日から實施
民國領事館が發表

奉天、朝鮮經由東京に飛行するにつき國內通過承認方を願ひ出たので滿洲政府は二日認可した

支那へ輸入する二百兩以上の貨物に對しては輸出地の民國領事館の查照を要する事となり、右は九月一日より實施さるる旨臺北の民國領事館よりも二日發表した

パラグワイ
遂に動員開始
ボリビヤに對し

【アスンシオン一日發電通】パラグワイ國大統領は議會に動員令の承認を要求した、之より先既に動員を開始され多數の民衆は續々兵營に馳せ集りつゝある、動員理由はボリビヤ國がパラグワイ河を横流するパラグワイ河の海へ出口を求めんとして國境でパラグワイ駐屯軍を脅し武器行爲に出たに對し自衞上已むなくこの舉に出たものであると

實力でも
海に出る
ボ國の聲明

【ラパス一日發電通】山國として海への出口を封ぜられてゐるボリビヤ政府は遂に武力に訴へて目的を貫徹せんとの決意を固めパラグワイとの風雲惡化ならんとし衝突は不可避のものと見らる、ボリビヤ國は一日左の聲明を發した

ボリビヤはパラグワイ河に沿ふ海への出口を求めんとす、之が爲めには千戈に訴へても解決に當る事を宣言する

三國の調停を
ボ國が拒絕

【ラパス一日發聯合】ボリビヤ國は本日遂にブラジル、智利、アルゼンチンの調停を拒絕したボリビヤは來る八月六日を期しパラグワイに宣戰を布告すべく兩國の戰端は遂に避け難いものとなつた

『クチナシ』

アメリカらしい明かなナンセンスが海を越えて傳へられた、といふのは滿洲、上海事變以來アメリカの對日興論が硬化し排日や抗日的態度が漸次露骨になつてきたことは先刻御承知だが、今にも日米戰爭がオッ始まるぞ！といふ懸念がアメリカの水兵さんをとても臆病にしたものである▲で流石に『自由の國』だけに米國の水兵さんはお給金がいい、殊に失業者の多いこの頃のアメリカのことだし、例年ならば水兵志願者が押すな押すなの賑ぎであるべき筈だが今年はさつぱりない▲アメリカ海軍當局で調査すると××戰爭懸念から『いくら給金がよくつても生命がけの戰爭は嫌だ』と逃げを打つ者の多いことが判つた、そこで百方思案の揚句、さすがに融通の利く國だけにエロ全盛時代にはエロの活用に限ると謂つて水兵志願者には羽林一流の女優さん連が其の愛國心に訴へ、キッスをするのであらうと宣傳したといふ▲この試驗的計畫は果してどんな效果があつたか、まだ聞かないが、何でもこんな爆をあおつて下へはゞかりながら米國海軍の水兵が加州あたりで不評判を買つたなどゝ考へたら大體に…▲不景氣カックル飛ばし流石に到つてゐるらしいが東京のさる營業關係者からの『朝』によると銀座のカフエー街に出る『女給の海水着サービス』で顏の好い人が戀つて考察されたといふ、いづれ繁榮は當かなんかで女給とのかいなりした海水着とナル聲明向きの珍案、流石に商賣すれば通ずるもんである

登錄商標 ◉調味精粉 調味の素 全島有名食料品店ニテ販賣 臺灣發賣元・臺北 石黑商會

黑松 白鹿

台北市表町二ノ十・電八六番 肛門梅毒科 台灣肛門病院

台北市本町二ノ二・電二三四〇番 內科眼科 大竹醫院

川端(紀州庵隣地) 衡陽住宅地 一萬五千餘坪 ▲水道幹線引込ミアリ ▲整地區劃シアリ適度ノ坪數ニ區分ス ●詳細ハ壽町及ハ蘇商會ニ御照會セラレ度シ 古亭町一七二 蘇清淇 壽町 池上信託商會 電話七一三番

耳鼻咽喉 隆鼻術科 臺北市本町三ノ二 須小醫院

耳鼻咽喉科 宮島医院

淋病梅毒外科 婦人性病科 田和皮膚科

齒科 口腔科 杉山醫院

慘たる暴風雨の跡＝詳報

彰化の壓死者十名 員林郡で犧牲者二名
住家全壞實に百二十戸に達す

【臺中電話】彰化郡管内のその後の被害調査により判明したものは住家の全壞百二十戸非住家の全壞四十戸、壓死者十名、又員林郡下にも二名の壓死者があつた

寢臺に達する鹿港街の浸水
眞黑の闇に阿鼻叫喚

【鹿港電話】▲第一報 鹿港街地方は八月一日夜間は大した降雨もなかつたが午後八時頃から豪雨となり同十一時まで絶え間なく降り續けたので濁水溪支流に大洪水は溢れ氾濫し二日午前二時頃人家の浸水を始め鹿港街の西南方面から同街の四分の三約二千二百甲が一面の泥海と化し、市街の水深は三尺四五寸人家は殆ど寢臺以上に浸水した、從來一尺乃至一尺五寸の浸水は從々あるも今回の如きは實に未曾有の大洪水である、夜中の出來事でおまけに眞暗は[illegible]突然生地獄の[illegible]を現してゐる、尚目下増水しつつあり(午前八時)

交通杜絶

▲第三報 鹿港、和美、鹿港二林間の[illegible]流失したため汽車自動車等の交通杜絶した(午前十一時)

及んだが内二ヶ所は二日午前九時五十分開通し斗南斗六間のみ今尚不通と云はれ、その他浸水家屋、道路決潰、橋梁流失等續出しつつあり、尚臺南市内の

情況 を見るに郊外地たる鄭子寮部落及び安平方面に家屋道路の浸水魚塭の堤防決潰等あり、目下臺南警察署は交通杜絶地區に市街地に於ては入船町、永樂町、鹽埕方面に家屋道路の浸水を見たり、併し市内の分は未だ救助の必要を見る程ではない

吳鳳廟への橋梁流失

【臺南電話】中川總督臺南州下初巡視豫定の内四日嘉義市に於ける吳鳳廟に到る途上橋梁流失の爲交通杜絶し同廟參拜は取止めの事となつた

屋根の上から救ひを求むる聲
濁水溪流域農家流失か

▲第四報 鹿港附近の被害は濁水溪本流の一部は流失し一部は[illegible]その後は不明なるも濁水溪本流の[illegible]分は食をたたれ屋根に上り辛うじて避難して救ひを求めるなど悲慘な狀態を呈してゐる

龍井庄の浸水家屋 五百餘戸に達す
烏溪堤防工事現場の工夫等の安否氣遣はる

【臺中電話】内務局土木課で今春から工事中である烏溪の堤防工事は近年稀有の大洪水に見舞はれたが其の六方面も既に工事の完成したヶ所は些の被害もない、中南線鐵道下方に現場事務所と苦力小屋を拵へそこに内地人三十五六人苦力百五六十名がゐるがそれが増水のため

如何 なつたか、市内大正町の事務所では二日朝來右工事現場と連絡をとるべく電信電話不通のため方法を講じてゐるが、臺中方面からは勿論の彰化南投郡彰化郡方面からも連絡がとれないでもどかしがつてゐた、それで工事の現場がどんな具合かさつぱり判らぬがしかし全部では二百名からの人がゐるので

異狀 はあるまいとたかをくくつてゐた、尚下流の工事現場である大甲郡龍井庄方面は同郡との通信連絡もあり鐵道線路の[illegible]七百餘間浸水に押し流されたため龍井庄は住家五百餘戸浸水し避難民戸[illegible]は同地公學校に收容し救助中であり、臺中土木技師は同所職員四名と共に工事現場を二日早朝から調査中である

公會堂へ避難

▲第二報 鹿港街の水害その後の被害擴大で浸水深四尺危險に瀕した家屋は驚くべき多數に上り警察では應急策を講じ一先づ公會堂、第一公學校等へ避難させ第二段の救助に腐心してゐる(午前十時)

電話不通で蕃地被害不詳

【臺中電話】豪雨のため霧峰、能高、東勢の三郡は何れも電話不通で一日夜から二日朝にかけての蕃地の被害は相當ある見込なるも一切不明である

霧峰の被害

【臺中電話】大屯郡霧峰庄霧峰[illegible]

臺南市内は被害少し

【臺南電話】臺南地方に於ては數日來の降雨は一日も尚引續き降り州下全般に亘つて相當の被害あり曾文溪十八尺、急水溪十二尺八掌溪六尺の増水盛んに増水しつつあり、縱貫鐵道線路三ヶ所に[illegible]溪岸の水田埋沒、流失、浸水したるもの六十餘甲、損害高四萬五千餘圓である

臺南州下では各河川増水
北港、新化郡被害甚大

【臺南電話】臺南州下に於ける一日以降の風雨は[illegible]大したる被害はなかつたが新化郡方面特に[illegible]

破損 [illegible]

徹宵非常警戒し恐怖の一夜を明す
嘉義市浸水家屋六十戸 郡部は橋梁、田園流失算なし

【嘉義電話】嘉義地方の水害狀況は既報の外一日午後七時に至り風雨小歇みとなつたので嘉義市内の道路及び家屋の浸水は同八時全く減水し漸く恐怖より解放されたが警察署及び消防組では郡部以下總動員にて

徹宵 非常警戒に當り市民も恐怖一夜を明かし、かつて經驗せぬ一夜を明かした、その後の調査により判明した被害は次の通りである

△市内檜林所附近浸水家屋六十戸
△市内檜町通、稻荷、北社尾部落浸水二[illegible]
△嘉義郡所[illegible]鐵道カーブ下敷き土砂流出千餘尺向右の外嘉義斗六新營北港東石各郡下の被害狀況は次の通りである
△斗六斗南間鐵橋流失
△二水林内間鐵橋再破損
△嘉義郡下に於ける[illegible]流失十[illegible]
△魚苗流失十五萬尾同[illegible]流失十ヶ所道路浸水二尺以上五ヶ所百二十三間二尺以下十ヶ所二百八十八間
△同浸水家屋二尺以上三百五十三戸三尺以上五十四戸
△嘉義郡新港庄[illegible]六十間浸水同庄[illegible]民中庄各部落に於ける三尺以上の浸水家屋百二十戸各部落間は交通杜絶
△北港溪左岸畑七分流失甘蔗七萬斤流失
△嘉義北港間及び嘉義朴子間列車運轉不能
△嘉義郡中埔庄中埔[illegible]各部落三尺以上浸水家屋[illegible]
十三尺流失
△同庄頂六[illegible]及び[illegible]流失交通杜絶
△嘉義北港間中間[illegible]流失交通杜絶
△嘉義郡溪口庄[illegible]の三尺以上浸水百戸
[illegible]急流に押し流され行方不明となる
[illegible]に於ける家屋の浸水道路の流失等夥しく各警察署では何れも總動員にて警戒及び救助に努めつた

岡山郡下では浸水家屋千戸に達す
高雄州水害詳報

【高雄電話】[illegible]

屏東も豪雨

【屏東電話】屏東地方は一日午前より激しい豪雨となり[illegible]

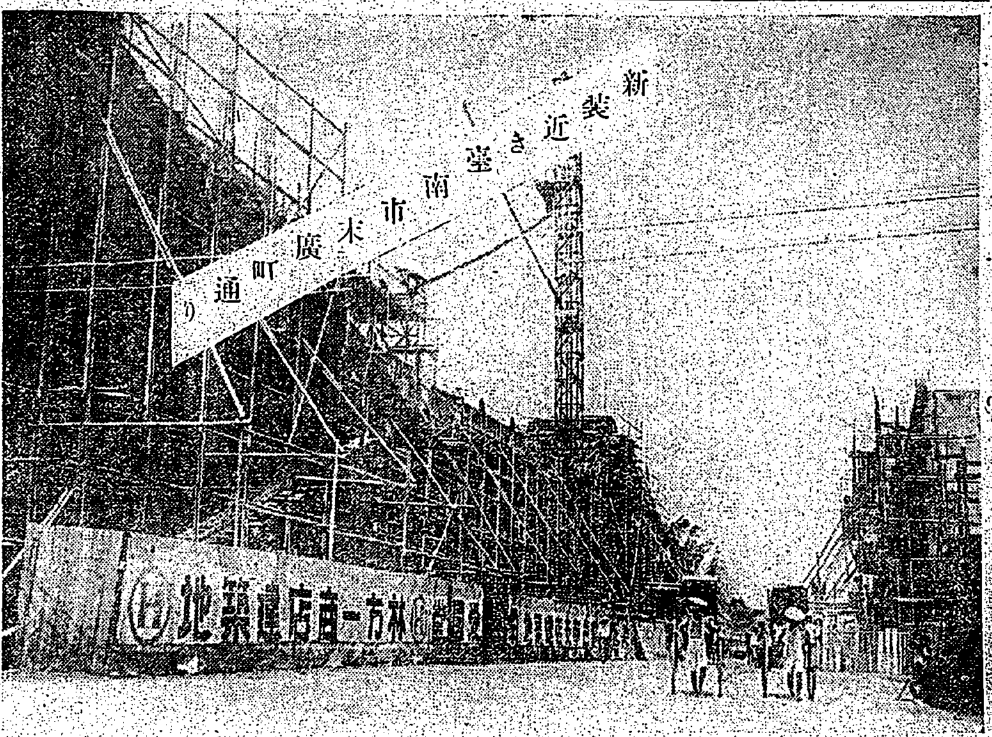

中川總督中南部視察
そぼ降る雨の町 屏東に總督一行著
パイワン蕃若者に話かけ 飛行聯隊で記念撮影

【屏東電話】中川總督は屏東初巡視に一日午前九時十分小林内務部長先導で屏東驛着北の日前田來[illegible]

パイワン [illegible]

愛國號 の視察や飛行場の[illegible]

風雨に妨げられ市内視察遲々
二日間を通じ僅か數ヶ所

【高雄電話】一日午前八時十八分高雄着の[illegible]

同夜 [illegible]

濁流滔々たる下淡水溪を俯瞰
治水工事の陳情を聽取

【屏東電話】中川總督の屏東巡視につき[illegible]

俯瞰 して治水工事との關係[illegible]

新竹に於ける總督巡視日程

中川總督の新竹州下巡視日程は左の如し

▲八月七日 午前八時五十二分臺中發、十時五十八分新竹着[illegible]
▲八月八日 [illegible]

宜蘭郡頭圍に大山豚現はる
一名は重傷、一名咬殺さる

【宜蘭電話】宜蘭郡頭圍庄金面字金面三八番地[illegible]同所二七七番地陳金生(?)の兩人は二、三日前山豚見張りに[illegible]北門坑溪左岸の甘藷畑に出かけたところ二十四五貫位の大山豚が現はれたので追ひ拂はうとして逆に山豚に咬みつかれ兩人とも重傷を負つたが陳金生は歸宅後二十分程して死亡し[illegible]公醫の治療を受けてゐるが重態である

暴風雨の海上に五日間漂流した
遭難船夫二名を救つた ヒロシ丸船長語る

【高雄電話】[illegible]遭難船夫二名を救助した第三ヒロシ丸は目下高雄港に碇泊中だが、二日午前十一時[illegible]

風浪 を冒して同船に岡田船長を訪へば大要左の如く語つた 本船は去月三十一日石炭を積んで基隆を出帆高雄に向ふ途中[illegible]八浬の海上で救を求めてゐる遭難船を發見したので近づいて見ると遭難者の中一名は本船の近づくのを待ちきれぬ様子で海中に飛込んで本船を目がけて泳いで來た、これを

救助 して更に遭難船に取すがつて瀕死の狀態に陷つてゐる殘り一名も救助した[illegible]

疲勞 の極に達してをり[illegible]遭難の際船長以下四名は附近を通り合せた發動機船大有丸に飛乘つたが二名は不幸風浪に妨げられて乘遲れ遂に本船が發見する迄五日間と言ふもの

漂流 しその間食糧が缺乏したので船内に殘つた生魚を食し小便を呑んで僅かに饑をしのいでゐた相である何れにしても二人は奇蹟的に助かつたとも言ふべきでいま數時間發見されるのが遲くれたら昨夜來の時化で到底命はなかつただらうと思はれる

妾の嫉妬から本妻の子を殺す
宜蘭郡警察課で捜査中

【宜蘭電話】宜蘭郡頭圍庄武營[illegible]の本妻[illegible]が連れ添つて十四五年目のつい先日多分七月二十八日頃か玉の樣な男の子を生んだ所妾の[illegible]が之を嫉んだものか生れて僅か二日目に殺して了つた[illegible]

楠梓公校友會

岡山郡楠梓公學校では本年度の校友總會を來る七日午前九時より同校に於て開催することとなつた、同日の行事は役員改選其他[illegible]

青年講習會

【花蓮港電話】來る二十四日より二十八日まで[illegible]に於て[illegible]講習會を開催する、講師は[illegible]

今井廳長吉野圳等を視察

【花蓮港電話】今井廳長は四日吉野圳[illegible]視察午後五時三十五分花蓮港歸廳の豫定である

宜蘭更生の爲商工會を二分
内臺人間に夫々計畫中

【宜蘭電話】宜蘭商工會は從らに名を存するのみで活動の全く亡んでゐる今日の狀態を改めて新興宜蘭の經濟發展を圖るべきであるとの議論が起り、小島街長中心となり有力者間に之が改造策が講ぜられつつあり、それによれば内臺共同の形式をとつてゐた從來の方法では取引關係の全然縱なるものが

竹を つないだ様なもので本當の活動が出來ないから寧ろ實際に即して之を内臺二つの商工會に分けた方がよいとの意見が有力となり、本島人側は[illegible]氏を商工會長に擧げるに至るものと見られてをり、目下街長指名による各三名の委員により組織準備が進められてゐる

中壢公會堂で
臺米移入制限反對
新竹支部の座談會開催

【中壢電話】臺灣米移入制限反對期成同盟新竹支部では二日午前十時より中壢公會堂に於て中壢郡下各街庄長[illegible]

座談會 に入つたが[illegible]

屏東魚市場七月賣上高

【屏東電話】屏東魚市場七月中の賣上は十一萬四千五十一キログラム一萬六千三百六十二圓で前月に比べ三萬六千七百キロ四千四百六十九圓の減少前年同期に比して一萬六千六百キロ四百八十一圓の共に増加を示し[illegible]

新營庄長不評
有志郡守に訴ふ

臺南州新營郡新營庄長は兎角の風評あり、庄民間の不滿を買つてゐるが、其の施政、衞生、産業面に各方面に亘つて成績が芳からず且つ私利を圖るに汲々たるものありとて[illegible]

徵税成績

【新竹】新竹市に於ける本年度前期分徵税成績は左の如く九割二分六厘の歩合を示し前年同期より[illegible]

	調定額	收入額	收入步合
戸税	[illegible]	[illegible]	[illegible]
營業税	[illegible]	[illegible]	[illegible]
雜種税	[illegible]	[illegible]	[illegible]
計	[illegible]	[illegible]	[illegible]

新竹高女同窓會

新竹高女同窓會は二十一日午前九時から同校[illegible]

一公同期會

新竹第一公學校第二十四回同期生[illegible]

庄長再任

新竹郡新埔庄長[illegible]氏は任期滿了とあつて[illegible]一月午後七時から[illegible]めら七月二十八日附再任を命ぜられた

天理教講演

【臺中】天理教[illegible]五日午後七時から[illegible]の天理教の理想についての講演がある

新營公同窓會

【臺南州新營】新營公學校では三十一日午前九時半より同校に於て第五回同窓會を開催した

林子通信

▲[illegible]

治淋新藥 ウラルゴール
淋疾の豫防と治療に
あやしいと思つたら早速ウラルゴール短管の使用によつて豫防が出來る、不幸にしてかかつたら根本的の療法が必要である、普通の療法では一時癒つた樣に見えても再發する事が多い。これ淋菌が尿道の粘膜に深く喰入つてゐるからである、ウラルゴールはその喰入つた淋菌に合理的に長時間作用するので、其の效果も極めて確實である。
各地一流藥店にて販賣す。
說明書進呈す
東京市日本橋區本町 友田合資會社
(日英米佛特許)

ラヂオ欄

今日の番組

J・F・A・K 八月三日(水)

午前の部

【六・〇〇】朝の挨拶、ラヂオ體操、今日のお天氣のお知らせ、臺北測候所發表 夏季特別講座

【六・三〇】初等科英語講座、第十一講、三好清記

【七・〇〇】一、二年生の時間、錦小學校近藤與

【七・三〇】四年生の時間、南門小學校西田潤次郎

【八・〇〇】全島氣象通報(東京)

【九・三〇】家庭百科問答 ▽發性貧膜炎に對する療法の心得

【一〇・〇〇】家庭料理獻立

【一一・〇〇】オリムピツク・ニユース及特別講演、米國ロサンゼルス市より中繼

午後の部

【一一・五九】正午の時報、氣象通報(臺北のみ)臺北測候所發表

【〇・二〇】晝間娛樂時間(レコード演奏)(臺北のみ)浪花節 一、義士外傳「忠僕直助」壽々木米若 二、戀の坂崎出羽守、吉田奈良丸

【〇・二〇】(臺南のみ)管絃樂と吹奏樂 一、にはいばら(ボスク作曲)二、四舞曲「私の夢」(ワアルトトイフエル作曲)ボヘミアンズ 三、援樂曲「寂寥の想ひ出」(軍樂隊作曲)陸軍戸山學校軍樂隊 四、喜歌劇「詩人と農夫」序曲(スツペ作曲)シルヴアー・スターズ吹奏樂團 五、ベピタ行進曲(ナウマン作曲)六、戀はしの町(ジード作曲)ポリドール管絃樂團

【一・〇〇】放送局特報ニユース、氣象通報(臺南のみ)臺南測候所發表、日用品小賣値段、臺北市西門市場發表、臺南市西市場發表

【六・三〇】講演(東京)都市對抗野球戰の陣容と豫想 橋戸頑鐵

夜間の部

【七・〇〇】趣味講座(海の夕べ)「魚を追うて」總督府技師奥儀喜宣

【七・三〇】管絃樂(東京)曲目未定、日本放送交響樂團、指揮ニコライ・シフエルブラツト

【七・五〇】連續浪花節(東京)題未定(後篇)東家樂燕

【八・三〇】臺灣映畫物語人情劇「伯円賢伝」語寫天狗、作奏細田管絃樂團

【八・五五】ピアノ獨奏 一、ポーランド舞曲作品二一の一(シヤルヴエンカ作曲)二、フエール・エリゼ(ベートーヴエン作曲)三、四舞曲、ホ短調(ショパン作曲)四、愛の夢、第三番(リスト作曲)五、演奏會用練習曲(ラヴアレー作曲)六、間奏曲作品四四の四(レシエチツキー作曲)

【九・二〇】時報、氣象通報(臺北測候所發表)翌日ニユース(臺北のみ)放送局特報ニユース(臺北のみ)公示事項、明日のプログラム發表

オリムピツク、ニユース、ご特別講演

(午前十一時より)ロサンゼルスより中繼放送

ピアノ獨奏

【午後八時五十五分】―臺北― 陳泗治

陳泗治氏は以前にも度々放送した事のあるピアニストで、現在淡水神學校に在學中であるが、淡水の生んだ最も優秀なピアニストである。先にゴールド夫人等について技を錬つてゐたが、現在はテーラー女史の門下として秀能の譽が高い

一、ポーランド舞曲 作品二一ノ一

作曲者シヤルヴエンカは波蘭の生れでピアニストであると共に作曲家で殊に彼の協奏曲は有名である。後にベルリンとニユーヨークに自身で音樂學校を設立した。此の曲は故國波蘭の地方舞踏曲を基にして作曲した小品の一つである

二、フエール・エリゼ

これは樂聖ベートーヴエンの作曲による小品である

三、四舞曲、ホ短調

ピアノの詩人ショパンの珠玉の如き作品の一つ、ショパンの四舞曲は全部で十五曲あり、此のホ短調は作者の死後一八六八年に發表されたもので、作られたのは一八二九年の作、これには作品番號がつけられてない、若いショパンの氣持が鮮明に親ひ得るもので、愛すべき樂想と舞踏を愛する高い思想な感じが聽く者の胸に迫る

四、愛の夢

ピアノの古今の名手リストの作品中小品として最も光つてゐる作品で美はしい曲である

五、演奏會用練習曲

ラヴアレーの作品でこまかな技巧を要する華麗な曲である

六、間奏曲、作品四十四ノ四

作曲者レシエチツキーは波蘭の人でピアニストである。ベルリン、ウイーン等で活躍し、セント・ピーターズブルグ(當時の露西亞首都)の音樂院の教授もした人、今から二十年程前に故郷で逝つた(寫眞は陳泗治君)

球界の名物男 橋戸氏の講演

都市對交野球戰 その陣容と豫想

【午後六時三十分】東京より中繼

中繼の講演である。回を重ねる毎に盛大になつて來る都市對抗野球戰がいよ〳〵明治神宮外苑野球場に於て開催され我が臺灣からも臺北の名によつて臺北交通團が出場してその活躍を期待されてゐるが我が野球界の重鎭にして權威である橋戸頑鐵氏が、各都市の代表チームの特質や、その勝敗の豫想等を明快に講演される

臺灣映畫物語

【午後八時三十分】(臺北)

▼人情劇「伯円賢伝」 語 寫天狗 作奏 細田管絃樂團

趣味講座 魚を追うて(その一)

【午後七時】―臺北― 總督府技師 奥儀喜宣

海の夕べの第五話として奥儀技師が自身體驗された事を基調にして北洋、南洋、南米、地中海と世界の各地を漁を求めて航海された壯快極まる遠洋漁業の話、風と波とに逐られて大洋遠く魚を追う男性的壯快味、或は種々珍奇なる物語り話題等を次から次と語られるなほ此の話は興味に富む

管絃樂

(東京)【午後七時三十分より】

曲目未定 (東京府下荏原町新交響樂團練習所より中繼)

日本放送交響樂團 指揮ニコライ・シフエルブラツト

此の中繼は既に七時より開始されて居るので、曲目の都合によつては中繼するが、若し都合が出來なければ、臺北よりレコードを使用する筈である

連續浪花節

【午後七時五十分】(東京)

▲演題未定(後篇) 東家樂燕

……の本島語の映畫説明者として寫天狗など共に第一流にある人である

夏季特別講座

【午前六時三十分】(臺北)

▲初等科英語講座(第十一講) 三好清記

夏休み小學生復習時間

【午前七時より】(臺北)

▲一、二年生の時間 錦小學校 近藤與

▲四年生の時間 南門小學校 西田潤次郎

家庭料理獻立

【午前十時より】(臺北) 黑山 小梅發表

▲鱧のすりみ 鱧七十匁、お味噌三十匁、砂糖大匙一、酒少々、清汁お椀六杯、三つ葉少々

▲池鮮のオムレツ 玉子五箇、胡椒少々、鹽一摘み、パセリ

家庭百科問答

【午前九時三十分】(臺北)

▲發性貧膜炎に對する療法の心得 此の時間には醫學博士山崎孫鏡氏の懇切なる解答を紹介します

晝間娛樂時間

(臺北のみ)【午後零時二十分】

▲浪花節

一、義士外傳 忠僕直助 壽々木米若

赤穗義士岡野金右衞門は俳諧で聞えたのでも一刀もあまり優れなかつた、ある酒宴の席で大野九郎兵衞に辱められたと知つた下僕の直助、浪花に下つて刀鍛冶になつて主人によき刀を得させんと必死の努力をした忠僕直助の物語

二、戀の坂崎出羽守 吉田奈良丸

大阪夏の陣に燃えさかる火焰の中から千姫を救ひ出した出羽守、徳川大御所よりその賞として千姫を下されると喜ばれたが、姫は本多家に嫁入ときまる、悲しい運命となつた出羽守、武勇と見せて嫁入の行列に飛込む一席

▲臺南のみ

一、ロはいばら

これはボスク作曲の特殊な味のあるもの、演奏はボヘミアンズ

二、私の夢

獨逸の四舞曲王と云はれるワアルトトイフエルの作品

三、寂寥の想出

此の六月頭逝した樂長辻順治氏が陸軍軍樂隊を引率して來臺した時の印象を作曲したもので、演奏は辻樂長指揮による陸軍戸山學校軍樂隊である

四、喜歌劇「詩人と農夫」序曲

ウイーンの喜歌劇作家として有名なスツペの代表作品の一つ

五、戀にしの町 ジードの作曲

六、ベピタ行進曲

ナウマン作曲[illegible]

プロムナード

銀座の素描

―朝から夜中まで―

葉て編んだ

三つの鎧を天秤棒に通して其樓を腰にしたまゝ揃はつてゐる一つの影―工場労働者ではないルンペンか職失? 顏光りに汗で汚れて縞目もわからない半袖と袴の多い青黑い顏とに小汚い色の荷物包みのみが荷の中でなんと鮮やかに對照してゐることよ……。疲れか空腹か呼吸する絶えた様にじつと動かないその黒い影を踏みつけんばかりにして白靴に白ズボンの紳士が、ステツキをやたらに振つて

松坂屋の側

に折れて行つた。午前九時銀座尾張町の交叉點でのスナツプ、間もなく化粧した夜の魔女の眠りからさめかけた姿はまるで阿蘭陀の矢の様に無氣味だ

「サロン春」「カフエー赤玉」日く「バー何々」日く「カフエー何何」と挑發的で、これならばどんなぼんやり者でも一度で頭の中へたたみこんでくれるであらう事を一人合點した様なすさまじい名が軒を並べたカフエー街イルミネーションで飾つた夜の姿に多分に神經的な近代人の目を

眩惑させる

かも知れないけれど、白日の下にさらけ出された朝の姿、それは悪に倦ばまれた不健康そのものだ。青く浮き腫んだ陥を喜しさうにひきつらせて唖い、スケツトを下げた女給、ラ、ラ、ラ、ラツラツとジャズソングに嘶了をとつて床を流してゐるボーイ。同志を肩にしたルンペン▲はさみ屋がゴミ箱をのぞいてかきまはしてチエツと舌をならして蓋をバタツ……こんな所にまで不景氣はひからびた苦笑をして臨たはつてゐる……

朝寐の都會

も洪水のやうにサーツと押しよせてすぐ去つたラツシユアワーの後でそろ〳〵と目をさまし出した

◇

夜である。銀座を歩かねば眠れないといふ「銀座病患者」が隙間に聽いてゐる「銀ブラ」の名にあこがれてか暑さを避けるためにか、わざ〳〵汗とほこりにまみれて流れる群れる、銀座通りの人の溜れ!「流行は銀座から」……ファツシヨンブックから抜け出た様な彼氏及び彼女が腕を張つて闊歩する夏の夜の銀座

手を腰にし

て顎をくねらせて歩くデイートリツヒのスタイルがよいと云へばデイートリツヒ張りの女が現はれる銀座ホプキンスートレスがシークだと云へばそれをクーパーが男らしいと云へば肩の張った洋服を……男性見よと評判されやうが存めうが、マンハツタンリズムの世界的な流行がアメリカニズムの世界的な流入れ、和製のアーレンであり、マダムユウである彼氏がそしてシドニーヴであるキヤロルである彼女が蹴を張つて目を高くはる彼方をみつめて、歩く銀座彼氏は……

麺やかしい

明日の[illegible]……

世渡りの敎科書 人間學の講座

◇今や日本は國家的にも個人的にも未曾有の難局に直面してゐる。經濟困難、外交困難、就職難、入學難―凡そ難の一字を冠せずして日本の現狀を語ることは出來ない有様だ。

◇農村も疲り、都會も疲り、青年も疲り、壯年者も疲り、凡ゆる運命開拓の進路が行詰つてゐる。御維時代なのだ、無蓋老首相を煩にして「自力更生」を放送させるに至つたのもこの世相のなせる業だ。もう何所にも頼りの綱もない不安な世相―

◇こんな時に野間清治氏の「榮えゆく道」が世に出たのはそこに天の啓示とでもいひたい力強い暗示が感じられてならない

◇眞の敎科はこれだ、成功の道はこれだ、人間の行くべき眞の道はこれだ「日常茶飯の事〇を對象として自分を作り上げると共に一店一社を繁榮させる」點に眼目を置いたと著者はいふが要するに道は一つだ。如何なる職業、地位、人物にもこれが役立たぬといふことはない。

大地に深く根を下して

講談社社長野間清治氏近著「榮えゆく道」を讀む

◇典型的苦勞人野間清治氏は、幾々も氏自身の人格完成のために完全に肥料として了せたるのみならず本書によつて社會大衆にも同じ利益に均霑せしめようと努力焦慮せるものの様だ

◇壯、老期にある人生の經驗者もこの書によつて幾多反省の資料を得新たな跳躍の勇氣を得るであらうし、青年はまた成功、發達、理想への幾度困難を敎へられて、前途第一步の門出に、また現代の世渡り道の重要なテープを切ることであらう

案内

蓋なかだち

求職 一件一回 金四拾錢
其他 一回 金七拾錢
四 名 信 錢

仕立女入用 見習にても上し 秋木洋服店 榮町三 電三四三八

女中入用 年齡二十一二歳 上すな人來談 電話二〇一五五 [illegible]

茶碗洗ひ 男用二十二歳上り四十歳位まで 北投温泉 電話四三 八號 閣

女給數名募集 求人來談 西門町樂々園前 カフエートースイ

カフエー讓 たし 電三六二六 [illegible]

讓店 [illegible] 西門町二ノ六(電九一七)

玉突臺安く讓る [illegible]

間貸し致します [illegible]

恩給 [illegible]

ゴールデンリツカ

理想的簡易治療藥

家庭常備・スポーツマン必携

海へ、山へ、避暑地へ!

御旅行にはお簡易治療藥リツカをお忘れなく……

怪我や病氣は何時何處で起るかも知れません。

怪我や病氣の苦しい際激を鎮痛の消炎作用を以て迅速に消散し効力を徹底せしめ全快を早からしめるリツカは全く理想的な治療藥です。

主効―切り傷、擦傷、打身、ねんざ、リウマチス、筋肉疲勞、打撲、くじき、脚氣、皮膚病、神經痛、凍傷、火傷、蟲刺され、[illegible]

最新リツカは[illegible]

大正製藥所

貴顯 名流 貴婦人 御愛用

大日本俳優協會推奬 日本俳優學校專用

第三回化學工業博覽會優良賞受領

第四回發明博覽會有功賞受領

サーワ白粉

三木元子女史創製

志陀乳配合特殊成分。絕對無鉛無害。與含鉛白粉同樣。善粘能伸。以水刷毛醮之最宜。潔白光亮。流汗亦不剝蝕墮落。能保長久。於白粉界。劃一新紀元。

請閲此特長

一、與普通白粉原料有異。絕不含鉛分。竟與含鉛白粉同樣。粘着伸張自如。遇汗亦不剝蝕墮落

二、濃淡化粧。皆宜于水刷毛。若用水刷毛則愈生光艷。潔白生輝。雖塗三重亦佳

三、濃化粧先用極小量之白粉下塗抹以外。若以三輪石鹼洗淨後。則化粧下只用サーワ化粧水。便得潔淨附着

四、便舉以上功效。調匀後白粉半量以下。殊如被覆力極佳。普通白粉不浮。

五、與含鉛白粉同樣。不獨顏面。雖手足亦得湯化粧。如白粉滲入肌膚。可保長久

六、抹此白粉而撮影之寫眞。與他化粧時之寫眞迥異。其彩像極其鮮美。眉目秀麗

七、不爲白粉所焦。不成斑點。往溫泉海水浴時。可防湯焦日焼。縱內容乾枯。可以化粧水或清水畬之。則如新抹者

右、碧玉女史 左、梅豔女史

近來以志陀乳爲原料或配合之。所謂志陀乳白粉而販賣者。以有數十種。此等與三木元子女史所研究創製サーワ白粉。種類不同。希爲注意。勿爲相混也。

サーワ化粧品之種類及定價

固煉(白・肌色)各四十錢
同(舞台用・大器入)二圓
煉(白・肌色)各二十五錢
水(白・肌・濃肌)各三十錢
固形(白・肌・濃肌)各四十錢
クリーム白粉 五十錢
化粧下水 四十錢
同(舞台用・大器入)二圓
白粉下 七十錢
クリーム 三十錢
ウアニシングクリーム 五十錢
コールドクリーム 三十五錢
口紅(棒入・皿入)各三十五錢
爪磨 三十五錢
打粉 [illegible]
(內地以外加四割販賣)

E.98

對臺灣各處均以格外勉強從命敬祈直向最寄特約店購求

サーワ白石鹼粉
ミツワ石鹼
ミツワ家庭藥
ミツワ煉歯磨
ミツワ椿油
肝油ドロツプス
ミツワ藥用葡萄酒
ミツワ純良葡萄酒

發賣元

藥劑・滋養料・石鹼・香粧品・小間物問屋

登錄商標

丸見屋商店

東京・南國(日本橋區米澤町) 電話浪花代表番號(67) 四〇〇〇・四〇〇三・六四〇〇・二〇一番

振替口座東京七一〇番

合名會社

臺北市入船町一丁目

德昌商行

電話 一一三九番 一一六五番

振替口座 臺北 五五五番

電略(トク)又は(ト)

本島海運界漸く多事
金瓜石鑛石積取を横取した大連汽船
三社協定後皮肉にも安い運賃で
商船が引受けられぬ事情

商船、近郵、辰馬三社の間に協定成立、米運賃の引下げに引續き一般運賃が協定額以上に引上げられんとする際、突如皮肉な事實が出現した、それは金瓜石鑛山會社の鑛石輸送が商船會社との契約更改期に際し商船と絶縁して社外船大連汽船と契約成立したことである

抑々金瓜石鑛山會社の鑛石は大正十四年の頃に商船賣買關係者田中長一郎氏より後宮信太郎氏の手に讓渡された當時は米炭も不振で荒川量も少かつたが、後宮氏及田中長官の手で經營振りを刷新し採鑛設備を改善充實するに至つて荒川量は漸増し近年に於ては月八千噸乃至一萬噸年産十萬噸を超え尚増加する趨勢にあり、此の鑛石は久原と契約し彼子京より積出し大分縣佐賀の關の久原精煉所まで輸送するもので初めは鈴木系の帝國汽船其の他の社外船と契約託送したるも山下汽船が商船と提携した後は專ら山下汽船の手で輸送を引受けて來た、今より三年前辰馬汽船が臺灣航路に割込み商船に挑戰して一部雜貨の運賃が切崩されんとした時偶々金瓜石鑛山會社は輸送契約更改期に際し辰馬汽船を利用して商船及山下汽船を牽制し特に辰馬汽船と契約せんばかりになつたところへ商船會社が乘出し辰馬汽船に有力な後航荷をとられることは斷に脅威を與ふるやうなものであるとて其の鑛石の輸送を辰馬汽船の引受運賃より低率にて山下汽船に引受けさすことになり之が爲め辰馬汽船はスッカリ目算外れて商船の爲めに遂に買收され臺灣航路より手を引くの已むなきに至つた事實もある、其の後は右鑛石を商船と山下の手で輸送し一昨年八月以後は表面商船名義で金瓜石鑛山會社と契約されて來たのである

採算を度外視して
引受けてゐた商船の苦衷

大阪商船と山下汽船とが右の如く金瓜石の鑛石積取りに特に努力し來つたことは此の積取り量が月約一萬噸に上りその積取りに三、四艘の汽船を要するので若し之を社外船にとられると内地よりの往航に搭載を削取り來轉よりの復航に右鑛石を積取ることによつて採算的に臺灣航路へ割込み可能となり延いては商、郵船の協定運賃を切崩される惧れある爲商船としては此の鑛石積取は何等利益なく寧ろ犠牲を拂つても低率を以て自己船に山下の手に收めなければならぬといふ意氣込みがあつたし一方金瓜石の後宮氏も亦此の間の消息をよく知つてゐた、而も後宮氏は低率一回の更改期に前契約者と運賃の交渉を爲すとは云へ海運界の深刻なる不況より社外船主の中には此の鑛石を手に入れんと後宮氏にオファーを出すものもあり後宮氏も亦運賃の如何によりては之を社外船に託送するの意思があつて商船と山下とは常に牽制を受け低率契約の已むなきに至り七八年前には一噸四圓、五六年前には三圓三十錢であつたものが昨年八月より本年七月までの一年間は噸一圓六十五錢即ち五六年前の半値に過ぎない低率であつたが、此の契約期限は七月末日限りであるから金瓜石の後宮氏はそれに先だち八月以後一ヶ年間の運賃契約を前年より引下ぐることを希望し七月二十五日迄に回答されたき旨商船會社に通告した、一方商船としては商、郵、辰馬三社の間に協定成立し切崩され此の間に處して商船の竹内支店長は人知れぬ苦衷を重ねた形勢もあり山下汽船の辻本支店長は竹内たる運賃採算點以上に引上げんとする矢先のことゝて特に低率である鑛石の運賃を右後宮氏の要求に應じて引下ぐることは三社協定の趣旨と反し到底應じられない事情もあり、さりとて之を他の社外船にとられては社外船の臺灣航路割込みを助長し或は三社協定の破綻となる惧れもないではなく商船支店長の相談相手となつて熟議を凝らしたやうだが、商船としては運賃を引上げないまでも少くとも現状維持を希望し後宮氏の希望通り引下げられないといふことに一致したものゝ如く後宮氏の通告した七月二十五日迄に商船から何等回答がなかつたので後宮氏は商船に引受けの意思なきものと見て遂に大連汽船と本年八月一日以後八年七月末日迄一ヶ年間の鑛石輸送を契約してしまつた

臺北商業會
米制限反對
二日打合會

内地の米の内地移入制限問題については本島人を中心とする商業團體である臺北商業會も愈よ起つこととなり同會では二日午後二時から事務所に於て常務員會を開き二時間に亘り種々協議をなした、先づ黄金生氏から期成同盟會の經過報告あり、米問題は臺灣の生命線であるから一致して移入制限に反對する旨を決議し七名の陳情委員をあげ總督、長官、殖産局長に陳情することに決定したが、總督は島内巡視で不在につき平塚長官の都合を問合せ近日中平塚長官、殖田殖産局長を訪問陳情の筈陳情委員は左の通りである

郭廷俊、陳天來、陳茂通、林佛國、楊松、劉明朝、許招春

るべし並に臺北商工會は先會一致の決議を以て斯の如き事實の出現せざるやう特に閣下の御盡力を懇望す

産業上の立場も
考慮して貰ひたい

三船會社の引上運賃に對する臺灣役員の批評後右に関し某有力者は語る

船會社の不況に諒解出來るが、その引上率は餘りに高く、その全部が農民の負擔に歸するから農村窮乏のこの際絶對反對である、尚ほ今までは北海道、朝鮮を除いた内地各地の荷揚地への運賃は同率であり、基隆たると高雄たるとは共に同一であつたそれが各地別に運賃率を異にされると内地商と契約を結ぶ場合一々異つた算盤をとらなければならないからどうしても商賣を邪魔することになり、引いては滞米の發達を阻害する、また移入米船の容積に於いては荷造不良のため船の容積を幾分か擴く占めてゐたが今では荷造良く移入より容積がかかるといふこともなく一方限に農村の副業として當局も奬勵して居る故、移入と移入の運賃率を異にすることは理由なきのみならず、特に伸びんとする副業の奬勵を阻害することとなる、また解造のなき範圍内に於いての引上ならば承知するが、一期米の契約は大部分濟んで居るから、九月一日からの實行も亦た承知する譯に行かない、故に施行期は早くて十一月一日からにして貰ふことにしたい、殊に郵船も商船も共に命令航路であり、總督府からも相當の補助金を貰つて居るのだから運賃と産業との關係を留意して、猶藝た運賃をとらずに臺灣産業の發達に何か寄與する所があつて欲しいものである

新竹産米の
檢査成績
改良上効果を擧ぐ

新竹米穀檢査所管内に於ける昭和七年第一期蓬萊米の檢査成績は東同所長大浦政一氏は語る

作柄が割合に良かつたのと土壟間業者などが米穀改良會を組織して改善に努めた結果去る六月二十八日檢査を始めて以來七月末日までに左の成績を示してゐる(單位袋六〇瓩入)

	昭和七年	昭和六年
一等	二〇六	一
二等	六七七六	二〇六六
三等	六六六二	三〇六〇
四等	三八二〇	二六二五
等外	五一	一二七
不合格	一	四
中止	一七〇二〇	一〇二一
計	三四四五	九三二二

右に依れば一、二等米が多数川出でてゐるが之は品種別取扱を勵行した爲三等米を絞り出さんとしても品種的に優良である關係上上位の米とならざるを得ない状態になつてゐるのである地方民は之が爲に各品種の固有性を認識し得たので蓬萊米改良上多大の効果を來したものと思ふ尚四等米も割合多數出してゐるが是は前年米の播種に依つて不良品種が未だ多數に栽培されて居た爲で愈々本年の自覺に依つて明年度の作付には大なる變革が來るものと想像される、云ふ迄もなく品種的の研究は今後蓬萊米改良上重要なる事柄に屬する故一般農民は最上の質と云ふ點に注意を怠つてはならぬ殊に蓬萊米の質質如何を知悉せずして徒らに耳學問のみで他動して居る多くの本島農民は常に指導者たる

大連はこれ以上
臺灣航路を荒すまい
鑛石の低率引受けも
大連汽船なればこそ

山下汽船支店長辻本正春氏談

從來商船と山下汽船で輸送を引受けて來た金瓜石の鑛石を七月末の契約更改期に突如大連汽船に横取りされたことは見様によつては商船山下の落度、失敗のやうに見られるかも知れぬがアレは元々利益を度外視しそれを他船に積取られることによつて他船の臺灣航路割込みを可能ならしめることを恐れ犠牲的に商船山下の手で引受けて來たのである、我々は去七月一日内地より歸臺した時ウッカリすると金瓜石の鑛石を社外船にとられるかも知れぬとそれとなく、商船の竹内支店長にも注意をしたやうな次第だが商郵辰馬三社の間に協定が成立したことは後宮氏の希望する低率で直に引受出來ない事情もあつたし、金瓜石の鑛石積取の歴史と海運界の關係及後宮氏の肚をよく知つてゐる自分からみると竹内氏に多少認識不足の點がないではないが、又その立場に同情すべき點がないでもない、後宮氏か大連汽船　契約したと云つても一年間である、此の一年間だけ更に角大連汽船に積取らせることにし明年又商船の手に取れば好いではないかと云つたやうな次第だ、船會社としては之が積取りを引受けても決して儲からない商船の如きも自己の手船では引合はないから、社外船の遊んでゐるものを傭ふてその積取りに當つて來た位だ、大連汽船は滿鐵が主な出資者で云はば半官半民の會社で儲けなどとこ ろもあるから此の鑛石積取りを機會に臺灣航路へ割込りに割込まうとするやうな意思はなからう、元元豆粕や撫順炭を本島へもたらし或は上海、福州、香港へ撫順炭を輸送してゐるので空船で歸るより も鑛石でも積取れば多少採算も有

一時鳴らした
内田汽船が消滅
持船を全部賣拂ふ

【大阪二日發本社特電】内田汽船は最近その持船大黑丸(二、七二七噸)大榮丸二、一〇九噸)大發丸(二、一〇六噸)の三隻を掛け商船に賣却することとなつた模様であるが、これで歐洲大戰當時船成金として一躍大をなした内田信也氏も全然斯業から手を引くこととなつたわけで相當センセーションを起してゐる、尚此の外船主中でその持船を賣却せんとするものも相當現はれて來たが、これは例の船質改善助成金具體化を見越した古船の賣手がボツ／＼現はれ初めたによるものと見られてゐる

窮境は
農村より漁村こそ
漁獲高の激減で
青息吐息の始末

總督府では本島に於ける漁山村中小商工業者の救濟に乘出し中央政府と種々折衝中であるが、此りも不況のドン底にあるのは農村よりも寧ろ漁村である殖産局水産課の調査によれば昭和四年の漁獲高一千四百四十萬圓であつたものが五年には一千百萬圓となり、六年には遂に一千萬圓を割つて八百六十萬圓となつた、漁獲高は殖えても價格が不景氣のために裂落してゐるので漁業者は益々窮まれぬ許で全く文字通り青息吐息の狀態である

小作米品評會小作人座談會等を開催することは頗る機宜の處置で農村を自ら救ふ所以である

る農會職員其他先覺者の教へを領聴すると共に地主たる者は優良品種栽培者をして優遇する途を講ずることが最も肝要であり

東京爲替閑散

【東京二日發電通】二日の爲替市場は對米二十七弗十六分の五買二分の一賣對英一志六片八分の五買十六分の十三賣程へて寄付いたが引際には幾分軟化した市場は相變らず閑散である

東西南北

金瓜石鑛山の鑛石に月に一萬噸、一ヶ年に十萬噸以上出る代物であるから本島海運界に取つては鑛石そのものの量よりもその存在が社外船割込みの導火綫を作り易いだけなか〳〵馬鹿にならぬ出貨物としては下物の方だが、商郵船を中心とする本

利になるといふ考へから特に低率で引受けたものではないか、大連から高雄まで撫順炭一噸を一圓で引受ける位だから内地までの鑛石輸送を一四五十錢以下で引受けたのも別に不思議がるほどでもない我々としてはよその植民地の汽船會社に臺灣航路を荒されぬやう注意に注意を加へ、大連汽船をして鑛石積取以上積極的に出ないやう圓滿なる諒解を得て置くより外はない

の曲者である▲それを今度突然大連汽船に横取りされた、イヤ金瓜石鑛山の後宮老か、商船山下との間に話がつかず大連汽船と契約したのである▲臺灣航路を米船とする商船はロアングリだらう、これも辰馬と妥協した手前、止むに止まれぬ事情はお察しするが之を大きく臺灣全體の利害關係からみると、必ずしも臺灣の不利であるとは云へない、少くとも一種の刺戟を與へたことは荷主としても云ひ切れ

ぬ話昨今感ぜずには居れまい▲金瓜石鑛山、過日の總會で前期より一分増しの二割五分配當をした、嚴竹會社の一割五分配當と好一對だが、金の再禁止に恵まれ利益は益々増加する一方、そこへ今度の運賃更改期に大連汽船と此一噸四十五錢、前年より二十錢安で契約した利益が年十萬圓で二萬圓、これだけタダ儲けとはいよ〳〵大行非に入つた金瓜石、イヤ後宮老の得意さを察しい限りだが、その老功な駈け引にも敬服々々

大稻埕茶況

大稻埕に於けるウーロン茶の手合せは頗る順調に行はれてゐるが三井茶行の調査に依れば七月三十日までに市場に出廻つたウーロン茶は八萬八千七百箱でこの内手合せの行はれたもの六萬一千七百箱、ストック二萬七千箱に及んでゐるこれを前年同期の出廻高六萬六千六百箱　手合高五萬一千六百箱に比すれば出廻に於て二萬二千百箱手合に於て一萬百箱の増加である

魚類卸相場表(二日)
臺北市中央卸賣市場

魚名	最高	最低	平均
生マツ鯛	一〇〇〇	—	一〇〇〇
レンコ鯛	三〇〇	四〇〇	五〇〇
小アクロ	三〇〇	二〇〇	—
鮪シビ	四六〇	二〇〇	三〇〇
カヂキ	四六〇	四〇〇	四〇〇
白丸鰤	二〇〇	—	—
大フカ	二〇〇	九〇	—
マガツオ	二〇〇	二〇〇	二〇〇

商況(二日)

アラ、ア ヂ、小生アラ、生イセエビ、車エビ、中エビ、カニ、クチビ鯛、小イカ、甲イカ、淡丸、小太刀、キグチ、モチ、ハモ、什、上イカ、小中ノ、牛舌、豆ニカ、フカ、淡丸、キグチ、小キグチ、フカ、スキフカ、ハモ、フカ、計

△蝶高　一、一一七、七四八三　一、〇二〇 大四〇箱

米況

臺米相場
(三井物産調 臺北市日對比)

基隆在庫米(二日現在)
(正米市場調査)

高雄在庫米(二日現在)
(正米市場調査)

正米市況(後場)
期米小締り蓬萊不振

大阪期米

東京期米

神戸期米

堂島兩建控除俵合

中の島正米市場

標準相場

堂島前場先限兩建
控除圧なる手振

堂島米況前場

堂島米況後場

株式

大阪短期

大阪長期

東京短期

東京長期

東京株況前場

【東京二日發電通】外電にスチール株附いて昂騰を示したるが米棉の一頓挫に買氣萎縮し政府の救濟不親切等から嫌氣を起し期米鈍安と共に一段低落を告げた第一立會の東株六十錢安新九十錢安鐘紡新一圓安を示し砂糖株は原糖高も利かず伸悩み明治六十錢方下押し絹糸では日東、富士瓦斯落し第二立會では鐘紡小甘く東株九十錢安、新東二十錢安と不勢に引けた

東京銀行賞株

公債

東京國債

爲替

米日爲替

米英クロス

神戸日米爲替

銀塊

砂糖

瓜哇

玖馬

大阪現物

大阪清算

穀肥

神戸豆粕

大連特産

シカゴ小麥

神戸市中相場

絲況

大阪棉絲

大阪棉花

横濱生絲

豆粕や撫順炭の
復荷に鑛石を
注目さるる今後

撫順炭輸送の歸り荷として積取るだけに運賃の低率は敢て苦痛とするところでなく同船は之を動機に割込むか何うかといふことで此の點に就て三社側は寧ろ樂觀してゐるが、之が爲め三社の協定實行の妨害とならぬやら然るべき對策を講じ漸進する必要ありとしてゐるやうである

その運賃は秘密にされてゐるが噸一圓四十五錢にして前年商船と契約せる運賃より二十錢方安いとみられてゐる、此の低率では商船や山下が引受けられない事勿論だが大連汽船は元々豆粕及撫順炭を本島へ輸送し歸航には辰馬汽船と連絡し杉原の移出米や糖業聯合會の砂糖を積取つた事もあるから今度の鑛石積取りも大連よりの豆粕、

米運賃引上げに
米商側が一致反對
希望條項を決議して
會社側に會見を申込む

辰馬、商船、郵船三社が協定による移出米運賃の引上げを發表するや米移出關係者間に俄然として緊急會議の招集を協り、その對策を講ずべく移出米商組合役員並に集合して緊急役員會を開いたが、協議を重ねた結果次の如き具體案を得た

一、運賃を單一化すること、即ち北海道、朝鮮を除く外は從來通り同率とすること

二、基隆港と高雄港は從來通り同率とすること

三、移入、收入は從來通り共に同率とすること

四、設定率は餘りに高過ぎるにつき低下すること

五、交渉の上決定した新運賃率の施行期を十一月一日以降とすること

斯くて役員々部は決して一兩日中に船會社側と會見、その改正運賃に對し絶對反對の意を表明し、右の成案を提出して協議的をなすことを決議し、該會役員連合會社側に會見を申込んだが二日中にその回答がある筈でその成行注視されてゐる

米穀證券
借替償還

【大阪二日發本社特電】大藏省發表政府は八月一日支拂期日、一日午後四時頃より組合事務所

證券(第五回)五千七百二十一萬七千圓の中四百二十一萬七千圓を現金償還し殘額五千三百萬圓はこれを借替發行することに決定したがその要項は左の通りである

一、證券の名稱、米穀證券(第七回)

一、發行額面、五千三百萬圓

一、割引歩合、一錢一厘

一、支拂期日、昭和七年十一月一日

一、發行方法、預金部引受

商工會から
内地要路へ
移入制限反對の打電

臺北商工會では既報の如く一月總會、長官、殖産局長へ臺灣米移入制限反對の陳情書を提出すると共に一方齋藤首相、後藤農相、永井拓相、上山議之進、牧野帝國農會長宛同日夫々左の通りの電報を發した

今回の米統制案により萬一臺灣米移出制限を加ふる如きことあらば臺灣産業を根本的に破壞し延て統治上に及ぼす影響甚大なる

日月潭の山下、水社湖畔… 月潭と其の對岸を望む

十萬キロの
大動力を孕む
日月潭工事
本工事に入つて既に半歳
各工區現場廻り(十一)

日月潭一帶 [illegible]

水底に沒し

湖邊の山の

日月潭から

門牌潭發電所に水を誘導する水路隧道から見て行かねばならぬが此第九號隧道に就ては七月二十七日に掘鑿に著手した許りで七月末迄に二百八十尺の掘鑿が進んでゐる、衛生設備と多い住宅との連絡を… 水に兎々に見受けられる… ソネル引入隧道、水路トンネル(第九號トンネル工事)等の何れも相當大きな仕事がくつついてゐる

引入開渠は

である、取水塔は中央に位置を有する各掘十八尺餘二重の…十尺の鐵筋混凝土構造で前面には高さ二十尺餘の…設け、各段に開閉二吋の…を裝置し後方には直徑十三尺五寸のフラップゲート一門を裝備し之を開閉すると水路隧道への通水を調節することが出來るといふ構造である

之等の工事

は目下其延工中の小苦手の兩表土の切取をやつてゐるものである [illegible]

曙光 (63)

生方敏郎作　中野修二畫

招かざる客（五）

何時といつて行く先きのない澄江を、この夜更けに返すわけには行かず、さりとて、まだ世慣れない良家の少女を、一人だけで安心して泊らせることの出来るやうな旅館を知つてもゐないので、春田は姉と相談の上、澄江を自宅に泊めることにした。

思ひも寄らぬ時に澄江に訪ねてこられたために、春田は一時別の方面へ頭を使はせられたが、澄江が寝についた後からは、また町子のことがせき止められた水のあふれるやうに止め度なく思ひ出された。

春田は眠る氣にもなれなかつた。

（町子は一たい自分と結婚するつもりはないのだらうか？自分が家を相続するのだといつてみたり、姉と結婚してくれないかといつてみたり、若し結婚すれば當然それを拒否されるやうにいつてみたり、

それらはまだいいとして、最後には父は飼料者だといつてみたり、これなら乾度嫌がると思ふやうなことばかり、次から次と持ち出してくるのは、何んなつもりなのか知ら。）

春田は、それらの一つ一つを遊戯の材料にして考へた。

（しかし、町子が自分を好いてゐることは、確かだ。僕が町子を愛してゐるのと、程度はちがふかもしれないが、彼女も僕を愛してゐることはたしかだ。それは町子の素振りでもわかる。そもそもの始まりからして、自分の方から町子をたづねていつたわけではなく、町子の方から遊びに来て、深い交際を復活させ継続させたのだ。何うも若い女の心持といふものは解釈しかねる。）

考へれば考へるほど、だんだん分らなくなつて来た。併し、ここまで来てしまつて、町子の心持のハツキリするまで、このまま放擲に待機するなんて氣の長いことは若い一本氣の春田には出来なかつた。

（早く決めてしまひたい。否とでも應とでも。兎に角早くハツキリしないでは何事も手につかない。さうだし、口で云ひにくいことも、お互ひに手紙なら思ひ切つていへる。今すぐ手紙を書かう。）

春田は、さう考へて机に向つた。

夜更けに遠方からひびいてくる汽車の走る響きも、今は絶えて、ただ門戸のあたりでスイーツ／＼と鳴く馬追ひの鳴く聲が聞こえるばかり。その聲さへも耳に入るや入らずや、春田は一人ペンを執り書簡箋に走りがきに書いた。

（自分の決心を明かにし、そして先方の意思を明白に知り得るやうに。）

しかし、それは何でもないやうで、容易に書きまとめられるものでなかつた。春田は幾度か紙を取替へて書いた。

（求婚の手紙には、技巧も、謙遜も無用だ。ただ率直に明確であればよい。）

さう考へなほして、春田は心のおもむくまま、頭の浮ぶままに書いたが、それは餘りに短くなりすぎた。

（簡潔でなければ、文章は力強くない。）

さう思ひ返して、また前に書き上げたものを破り、さらに短かく短かく書かうとしたが、矢張り純粋たる愛情の心は、これを文章にしたためても、縷々として長く綴らねばつくされなかつた。

春田は手紙を書き終つて、就寝する前に便所へ立ち、手を洗はうとして戸を細目に明けると、庭の暗い闇の中で、破れるやうな蟲の聲々に、火照つく顔をひやしながら、しばらくそれに聞きほれてゐた。

と、客間から澄江が起きて廊下へ出て来た。

若者の胸をときめかす女の香ひが、廊下にただよつた。

「そこです。」

と、春田は便所を教へてをいて自分の室へ戻らうとした。澄江は

「まだ起きていらしつたのね。」と話しかけてきた。

「ええ、手紙をかいてゐました。」

「私が来たことを、父に知らせるのでせう。」

「いいえ、全く別のことです。」

と、答へたが、変なことをいふ澄江だ、と思つた。

經濟生活と宗教

石丸梧平

生きるといふことがどんなに悩ましいものであるかを、つくづくと考へる日が多かつた。宗教とは何ぞや、そんなのんきなことを問いてくれるな！經濟とは何ぞや、そんな理窟を云ふ氣持にもなつてゐない。とにかく私は、宗教といふものが人間を生かす

大きな道

であることをこれまで、かう深く感じてみたことはない。そしてこの頃の私の胸へは、あまりにも多く食ふ問題に悩みてゐるが故に、私の胸には端的に、この「宗教と經濟生活」が一つの切實な問題となつたのである「人生問題の宗教」といふまとまつた論文は改めて聞く。ここでは理窟を云つてゐる氣持にはなれない。端的に今自分の胸にうつ積してゐるこの問題について怒鳴り上げたい氣持だ。宗教について云ひたい根本を

私は一言

で云はう。

この人間といふものがどんな場合でも、行きづまることなく悠々とその道まで見出して突抜ける。その道、これこそ宗教的自覺なのだ。それだからこそ私は、宗教の道が飢餓に、食へるとか食へないとか、ただそれだけのことで解決されたものだとは、もとより考へない。

悩ましさ

は山程ある。人間といふものの道には、悲しみも喜びもあまりにも複雑な、不思議と云ふべき程の悲哀を持つて生きてゐる。けれども、それだからと云つて宗教が、食ふ問題を否定する理由は何處にもない。否、現代にあつては、重大なる生存の問題が直ちに人格の根本問題にまで觸れるものであるが故に、この問題の解決は、宗教の最後のものであるところの「惑」といふ根本問題に迫つてゐる。この問題の解決なくしては宗教は新時代の宗教ではない。世の多くの凡人に取つては

この問題

こそは最も大きい關心事だからである。宗教は覺者の生活を目ざす悟りへの道ではあるが、凡人を置き去りにすることではない。置き去りにするのではなく、それだからこそ食ふ問題にのみかかつてゐてはならない、から立ち去られるかも知れない。そこを離れて一路悟りの道へ、凡ての人を歓迎せしめるのがほんとうの道である。食の問題の解決にこだはつてゐるやうに、それこそいつまでも

置き去り

にされるでもあらう。「物」に超越することにそ、眞の宗教であると、さう考へられるかも知れない。だが、そこに私の解釋との大きい差がある。食ふ問題の不平等な解決が出来るまでは「道」が無いとは私も考へない。少くとも個人的には、一つの悟りを以つて、夫々の道を立派に歩いて行くことを望む。そして、それも宗教的自覺であるとは考へる。所詮は夫々の、一人々々の道は、この悟りにあるのだが、けれども宗教における

他の側面

の重大なる問題は、全人類の正しき生存の問題として、何よりもよき「組織」による解決を必要とすることである。佛教は無所有主義である。共産主義は不平等に持たうとする主張である。私は飢餓に社會主義思想の全部を肯定するものではないが、あまりにも不平等な現代の如き經濟組織は、それが宗教の名によつて改造すべく行動されなければならない。人間の求道欲求、いろいろの

人格問題

はこれを平等にする事は出来ないが、人間が生存するに必要な物資、これが宗教の名によつて否定される理由は何處にもない。不要な部分までの不平等なる配分は無用だが、一人の人間の生存が保證されるだけの物資は宗教の名によつてこそ必要である。しかしながら「物」によつての「組織」としての愛の姿現は社會的に容易であり、醜惡である「物」をいやしむ精神主義者のこの評價を除く事は努力しなければならない。人間の生存に必要なる物資の所有、そんな問題は、これを端的に

社會的に

解決するならむしろ容易に成し遂げ得るものだからである。これが個人的に愛の道であると云ふ、その一つれは、一人の人間の最後の點から云ふも一人の人間の最後の生存權の確立は、宗教運動として成し遂げられなければならぬものだと考へる。くりかへしていふ、一人の生存を保證するところの物資について云ふのであつて、不要な部分に對しこの平等とか不平等とか云ふことには宗教は關係はない。何故なら宗教は經濟的行爲ではないからである。

愛の道が

困難であるのは何故なら、凡人を生かす道として何よりもこれが至難なものだからである。そこにこそ愛の世界は宗教的に實現される。何よりも大きい問題は、これほどに宗教が云ふ、理由から、これほど「物の世界」の實現をさへ無視しやうとする精神主義の道である。愛の人格的實現は自己と深き要と惡とを棄する愛の道だ。

愛の事業

であり、自己を救ふものは、宗教の實にほかならない。この意味に於て私は無理しやうとする要求こそ悲願とも多く、多想るか、社會人の合意としてこそ、が實現される場合はそれに容易である。無所有主義への憧りを持ち得る程の、すぐれた偉人ならばそうした偉人が合理的に社會生活への公理を納得することは、あまりにも容易であることと云はなければならない。

涼氣を呼ぶ水盤
太藺と河骨の活花
太藺は佳人の姿に似て　河骨はかしづく稚兒の趣

太藺に調にして涼、爽凛な一切を解脱し切つた

佳人の姿

に似てそれだけでは少し淋しいところを、かしづく稚兒の可憐な趣を見せて品に河骨をあしらつたものでございます。

材料―花器―必ず水盤のこと。及び渦形一個。太藺は少くとも十八本より二十二三本まで。河骨―花二輪、葉五枚、蕾三枚

活け方―はじめ太藺の数を混ぜ二つに分け一方を心より前の分、一方を副及び後副の分としてまづ

前の分を

取つて形を整へます。心―一番長いのを一本心として選び、その他は八本乃至十本ありますのを餘り密にしないで大體ためらひながら揃ひます。副副の高さの三分の一よりたまでにかけて、高く、低くと云つた程度でしかも手前になるほど下げてまゐります。次ぎに残した半分のうちの一本を、後副として、眞の副より少し下つて後から

心の右側

に寄らせます。殘りの後部はかの中から、副としてほぼ同じ高さのを三本だけ除いたあと全部を中前として後副の後に添へますが、この時も前副のしかたと同樣に、低く、高く、低く、高くと交互にしかしその高い方も副の頭より下にあるやうにあしらひます。副一三本を一本のつもりに、その頭から三つの角度を以て

向ひ合ふ

やうにして後後に持ち添へます。以上一振ひにまとめまして、根元を揃へて渦形にしつかりさしこみ動かぬやうに根のところに藺をさし、なほよく整ふりを直しへます。以上の中に「副」は含まれてゐませんから生花として完成をなしてゐないわけで、この場合根締としての河骨が「副」を補ひ花姿などにのせます。

河骨自身

としては「心」を有するのでまづ長い方の葉を一つ、これを心に見立てて、之に花一輪を副後にまとめ、副後にし、更に眞から小さい蕾葉と花を二枚の葉で取り囲みまとめます。この場合、河骨の葉は高さのこと、河骨それ自身中心に向ひながら同時に主たる太藺に相對してゐる感じにまとめるのが肝要です。コツでございます。河骨の手前側の分―葉が細かい葉の莖は例によつて水際より五分と、正面から見て左右の葉の距離は二寸、横から見たところでは太藺の根元の葉の前と、河骨の根本の葉も後ろと分五分位の人れがひになる程度に論べます。活け終つたら水盤左右に水一杯に張り、根の間は藻細かに砂でもしたらかにおいてよろしい暑氣の床の間ならばこそ最も恰好のものです（池坊流）

夏の夜話
水を汲む幽靈
―矢田挿雲―

庭師のA

は三十を越した出戻り娘と二人で郊外に住んで居た謎―その老人から私が直接聞いた話―Aは若い頃吉原の女郎となじみ、非常な苦勞をして家の女房とした、三年経たぬうちその女房は肺病で死んだ。平生は陽気な女であつたが、死期が近づくにつれてAに對する無限の愛著を見せて來た。

「私が死んだら貴方も死んで下さいますか」

と云つて、Aの胸の中を読むことがあるかと思へば

「そんな事云つたつて無理ネ。おやそめておかみさんだけは貸し」

と云つたりした。併し後妻の話はもとより三七日の法事が過ぎた晩は

お通夜の

席に輝出されたAに氣乗りが出来たけれども「私は一生獨身を守ります」と云ふほどの所信も無いので、しぜん其の席に参加する形となつた。三七日の法事が過ぎた晩は、その席が急に淋しくて、二人候補者のうち、甲か乙かをAが選べればそれで好いところまで來た。Aは佛のことを考へるわけでは無いが甲にも乙にも氣乗りがしないので「まあ、二三日考へさせて見て下さい」と云つて話を打切つた。皆が去つた後、Aは燈をのべて勝しく寢た。

妙に佛の

ことが考へられる晩であつた。その中に甲の顔と乙の顔が割り込んだ。甲も乙もAはかねて見知り越しであつたが好きとも嫌ひとも思つたことの無い、云はば平凡なる普通の女たちであつた。今晩のやうな顔が並んで、少しもAの感情を波立たせる力の無い女たちであつた。それを佛は何と思ひ遊ばしたものか、化けて出て呉ませうと夜の更けるのを待つて居たものらしい。Aがトロトロしたら

胸の上に

大磐石の如き重みを感じて眼が覚めた。見ると女房が恐ろしい形相をして両手でAの咽喉輪を責めつけながら

「あんまりですよ。あなた後妻を貰ふつもりですネ」

と恐い聲には嫋々しく怨じた。

Aは眼が覚めたのである。今更夢だとは思はない、だが、Aに恐ろしいと思ふと否とに拘らず、一生彼の後に本當に來たのであらう、けれど、そうは思はない。眼が覚めて

幽靈の出

たのは此の世の事實だと飽くまで從つて居るのである。私がそれを注意すると「そんな二度目に眼が覚めてまるもんですか、かかみと問答したのですよ、全く正氣の沙汰なんですぜ」と私の見解を否定した。そればかりでない、その後幽靈の約束したやうな事實が次々現れたといふのだから、もう夫れから先きは我

我の見解では

追付かないのである。

Aの話……

「車井戸―ええ庭に車井戸がありました、そいつが夜晩―よいつても明方近く夜更カラ／＼とトンと恐ってザーと手桶に水をうける音がするんです、あんまり気味の好いものぢやありませんが、そこは夫婦の情愛で、立つて恐い姿が見度くなつて、立つて恐んで行つてくらやみを透して見ましたが、どういふものか姿は決して見せません、つまり音が聞えるだけなんですが、私には

水仕事を

しに來たんだナと胸にうつるつてわけで……いえまだ不思議なことがあるんで、或朝いつもより早起きをして顔を洗はうと思つて洗し場へ出ると、釘にかけてあるタオルが巳に、濡れて居てそれからポタ／＼と生々しい雫がたれてゐるぢやありませんか、これにやアびつくりしやいましたが、だが、考へてみると、久なんていないい奴だらうと思つてネ、あつしや暫らくそこへしやがんでいきゃいました

それほど

までに思れみてえな者が氣かかりになるかと思つて、決して後妻は貰はねえと誓」

身の上相談

相談相手もなく悲惨に陷る精神上の問題で御相談になりたい方は手紙で身の上相談係宛で御申出下さい電話や面會はお斷りします

夫が肺病らしく 離縁がしたい

私は一ケ月前に切なる御相談の手紙を差上げましたがまだお返事を頂きませんので改めて御相談申上げます。私は、十八歳になる主婦人女に御座ゐます。…

離縁は持ての外 歸つて看護せよ

…

家庭メモ

西瓜とメロンの見分け方

今が出盛りのフルーツ王、西瓜とメロンの見分け方を申しませう。西瓜は出来がわるく六分作位で穂玉に適賞、大和、新大和が最も多いやうです

西瓜…は長形、圓形にかかはらず縞目なものが最もよく、角ばつたものやデコ／＼したものは内容が不整に從つて味も、瓜白でも水に浮かしてみて浮き上るのは、かつたり、しづみきりのものはよくなく熟して居ない證據です。叩いて見ますと不熟なものが却つて清澄でよく熟してるのは濁音がします、よく注意せず果實屋の云ふ儘に買つたりすると内質がポコ／＼したのを買はされる事が度々ありますメロン…は多少痛ばつたもので皮を叩くとピン／＼響のするもの、そして花柄の基部にひびが入つてるてその部分から特有のメロンの香のするものなら必ずおいしいものです

酒の汚點

はすぐ煙草の煙を吹きかけると消えます。宴會などではお忘れなく

燈火から

火の粉が出る時……はストーブの中で磁か硫黄を燃せば壁に落ちたら、其口から石炭か砂をこぼせばよい

白銀の汚れは

……白銀が汚れると目立つて汚いものですから恐かな布に磨粉の粉をつけて擦くこするときれいに落ちます

ほげしい

下痢の應急手當……はなまじそれをとめやうとせずに出るがままに出してしまひます、さうして胃腸をすつかり掃除してしまつたならば、そのあとでゲンノショウコかカーボニンなどの藥劑を用ゐると直ちによくなります腹下痢したものは胃腸にとつておいて醫者の見えたときさしだすやうにすると醫氣の檢査上いろいろ役に立ちます

芝居になる『大義殺』

「現代」八月號に戯曲界の巨匠中村吉藏氏が「大義殺」を發表した。恐らく「犀蔦」以來の大作として劇界にも大センセーションを捲起すであらう。キビ／＼した筋、盛に、主人公の飛屋北と壯快な所た

わかもと藥の好評

腸胃一等專門藥評品として好評を博する「わかもと」は好評にて品切れとなり…

生〇器發育化 根本療法

生〇器發育不良の原因が内分泌の不調にある以上、當藥服用により刺戟を與へれば成長の實際は服用前後殆んど變化なく…

クラフトに弱小を強大化すること、日に短時日に弱小を強大

クラフト 七日分一圓　一ヶ月分五圓

東京市麹町區 長生社

傳染病予防 便所臭氣止 オニツカ芳香劑

◉鼻が高くなる ▼隆鼻器無料貸與▲

東京醫療器械製作所

感冒・頭痛に トランシン 副作用絶對になく 効果頗る偉大！ 全國信用ある藥店にあり

資生堂石鹸 新美術罐

良き石鹸・佳き意匠

断然！萬人向の贈りもの

（半打入）

結核性解熱劑 「チバ」エルボン

ELBON

發熱・防腐・殺菌作用顯著・抗菌の黴菌を防ぎ自ら治癒の力を生ぜしむ・本劑は又チバス發及傳染性疾患の熱劑なり（錠劑・粉末）

模倣品御注意

月經催進劑 「チバ」アゴメンジンジン

副作用なき安全なる注射液

月經不順・無月經・月經困難・生殖器發育不全・不感症等の合理的治療劑

月經過多・月經痛にはスメドンジン　月經閉止期の障碍にはクロマリン

中南部の暴風雨被害（後報）

日月潭の生埋坑夫 全部救ひ出さる

幸ひに風口があつた爲

【埔里電話】日月潭電力工事第二[illegible]坑夫は[illegible]二日で復舊

作業中であつた内地人[illegible]

都合よく[illegible]

東石郡の浸水家屋 二千餘に上る慘狀

男女八名行方不明 救護班、衛生隊急行

【朴子電話】臺南州北部一帶の水害は既報の通り各方面[illegible]

避難した 爲め直ちに[illegible]

行方不明 となり家族[illegible]

颱風九州へ 鹿兒島は海の交通杜絶

【鹿兒島二日發電通】鹿兒島地方は二日未明から颱風吹き荒り沖繩[illegible]北他南方諸島との交通杜絶し[illegible]

農作物全滅 沖繩の慘狀

【那覇二日發電通】二日朝の風速二十米を突破し交通杜絶し農作物全滅の有樣で[illegible]

北港街泥海と化す

浸水家屋五百餘戸

【北港電話】一日夜十二時頃北港溪の増水十五尺餘に達し北側護岸[illegible]北港街内に濁水流れ込み見る〳〵中に全街泥海と化し[illegible]

斗六の水害

街役場職員は總出動

【斗六電話】臺南州斗六郡下の水害は次の通りである

▲住家流失一戸▲同二尺以上の浸水五十戸▲同二尺以下の浸水七百戸▲本島人男一人行方不明▲豚二十頭流失▲雞及び家鴨六百羽流失▲田園の浸水したるもの七十甲▲同土砂流入したるもの十甲▲田園流失したるもの十五甲▲堀流決潰八ヶ所▲道路流失及び大破十二ヶ所

扶桑丸 二日入港

【基隆電話】扶桑丸が二日午後二時入港した乘客三百四十八名携荷二千二百六十噸、安川電機會社[illegible]長田中嘉久三氏が來たが[illegible]

豫備變壓器で 臺中市には送電

電力會社側で語る

送電の不能につき電力會社では左の如く語る

敵雷は電力會社の中部特別高壓送電線を襲ひ相重いで襲來する其の衝擊の爲め臺中市供給用として臺中公園内變電所構内屋外に設備せる四臺の五〇〇キロ變壓器の内第四號器は一日午後十一時五分第三號器は二日午前零時三十五分第一號器は同午前三時二十分に

大損燒 を蒙り一臺までの損損に對してはこれを切替へて供給し來つたが第三回の損傷により殘る一臺を以てしては送電不能である爲め臺中市の大部分は前記午前三時二十分を以て發電所員必死の努力も其の甲斐なく遂に稀有の大停電を惹起するの餘儀なき次第に至つた譯である、尤も公園變電所には外に二〇〇キロ四臺の設備を有してゐるため緊急必要なる水道其他は辛うじて支障なく供給しつゝある右損傷變壓器の復舊は容易な事でないのであるが幸ひ臺中には北中井近くに南中部線と全島縱貫送電幹線との連絡用變電所があつて該所にはこの連絡用變壓器の應急豫備用として[illegible]

職業戰線潛行記（二） W記者

來たぞ！亡者が…… 賴りない易者先生

ズバリ『劍難の相がある』と 天眼鏡を取り上げた――

成功の秘訣は自己の運命を識るにあり　運命鑑定所　[illegible]

と、書いたビラか××屋の格子戸にはられたのは、その翌朝だつた

×　×

[illegible]

（寫眞は自源齋先生の觀相振り）

×　×

その夜、時計の鐘が九時を報らうとする時、この曖昧なインチキ男自井自稱は早くも效を奏し、一人の△△學生が自源齋先生の許を訪れた。

「お客さんだよ」

女中の聲に、記者がぐつと昂まつた

「……さう」

やつとこれだけを云つて[illegible]「先生一[illegible]」といふ[illegible]

先生です、どうやら尻を捲くる氣持が怪しくなつてきた

×　×

が、もうそのときに[illegible]亡者はチャンと、自源齋先生の前に座布團をかいてゐるです。逃げる譯に行かないし、尻をまくるには早過ぎる、そこで、お靜ひに番茶を遞つた

「先生！ボクは[illegible]」

だンですが、[illegible]

「えゝ……さうですね」

[illegible]

に書いてたンですが、大蓬さんだつて、井上さんだつて、殿さんだつて「易」の方からチャンとあの事件が、事前にわかつてゐたンですつてね

「ふむ」

[illegible]どうやら亡者氏の方が自源齋先生よりも「易」が解るらしい

×　×

[illegible]

「それで閣下がワシに聞きたいといふのは？」

[illegible]

も答へてゐなければ、天晴れ！反動政黨の首領株だ

自稱自源齋――が、勿體をつけないといけない

「政治家にネ」

自源齋先生、ジッと亡者氏を凝視たが

「顏をも少し上げて――」

「ハアッ――」

亡者氏所の割におとなしいです

×　×

[illegible]

天井裏に隱れ 四色牌密造

賭博の手入から發覺

臺北市下奎府町四の一七李春木（三〇）が一日夜仲間十數名と賭博をやつてゐるのを北署小河刑事[illegible]檢擧し證據品を沒收し[illegible]

オリムピツク大會

わが水上制霸は 愈よ好望となる

二日レコード會開催

【ロサンゼルス二日發電通】我水泳チームは六日より開始される水上競技を前に細心の注意を拂つて練習を續けてゐるが二日レコード會を行つた結果、左の如き好成績を出し我水上制霸は愈々好望となつた

◇百米自由型　宮崎　五九秒
◇二百米自由型　遊佐　二分一四秒八、遊佐　二分一〇秒
◇四百米自由型　大横田　四分四九秒
◇千五百米自由型　北村　一九分三四秒八（日本新記錄）、牧野　一九分三五秒八
◇百米背泳　清川　一分一〇秒
◇百米平泳　鶴田　一分一五秒六、小池　一分一六秒

映畫にとつて 成績を訂正

女子百米一組の 二三等入れ替へ

【ロサンゼルス二日發電通】二日の陸上女子百米決勝及び男子百米決勝の結果を映畫に撮影したが、その結果女子一組の二等と三等が入替はつた旨發表された、ストーンとメトカルフの差が判然となり[illegible]

競技成績

【ロサンゼルス二日發電通】國際オリムピツク競技二日の成績左の如し

△女子百米準決勝

一、ストライク（カナダ）

二組

一、ワルシユ（ポーランド）一二秒四（世界オリムピック新記錄）

二、ウイルデ（アメリカ）

三、ヒスコツク

三、ドリンゲル（ドイツ）

一、ヴアンプレーメン

△三千米障碍豫選

一組

一、イソ・ホロ（フインランド）九分一四秒六（世界新記錄）

二、マツクラスキー（アメリカ）

三、ドーソン（イギリス）

二組

一、エベンソン（イギリス）九分一八秒八（世界新記錄）

二、プリツチヤード（アメリカ）

三、トイボーネン（フインランド）

審判に疑問

百米準決勝一組で 吉岡君は確に二着 一ト悶著起らん

【ロサンゼルス一日發電通】百米準決勝一組をスタンドの新聞記者席より眺めた所、吉岡一を占め眞岡のジューベルトが二でトーランが三著と見られてゐるのに、發表の結果はトーラン、ジューベルト、吉岡の順となつて居り、疑惑を惹起したが、之に對しロサンゼルス市のエキザミナー紙がトーランを一著として掲げ[illegible]ルキは腕でテープに觸れテープは未だ切られてゐない、トーランは遙に離れて居る事を明白に示してゐた、この寫眞に依つて順位はシユーベルト、吉岡の順となつてゐるので發表の不正確は或は式で一悶著起らん

北本君棄權

鐵槌投決勝 午後二時よりに行はれたフイルドの鐵槌に日本は北本選手は棄權した

三千米障碍豫選出場して、鐵槌投決勝

[illegible]が選出した、ベストシツクス左の六名

ポルホラ	五二米二七九
オカラガ	五二米〇五
ザレムバ	五〇米三二〇
スコルド	四九米二六三
マクドガル	四九米〇二

陸上競技 各國の得點

【ロサンゼルス二日發電通特派員】陸上競技各國得點左の如し

男子

アメリカ	五〇
芬蘭	一六
愛蘭	一二
ドイツ	一〇
加奈陀	六
波蘭	六
瑞典	五
比律賓	四
チエツコ	四
イギリス	三
ニユージランド	三
イタリー	二
南阿	二
日本	二
亞爾然丁	一

女子

アメリカ	九
ドイツ	九
日本	三

レスリング

【ロサンゼルス二日發電通】レスリング二回戰結果

◇バンダム級
ピケース（アメリカ）　ブエイクラフ（フランス）
ゼケース（アメリカ）　レー（フランス）
ヒブオンボリ（ハンガリー）　ウイングレン（スエーデン）
◇フエザー級
ジヨーヂス（イギリス）　トリフノウ（カナダ）
クマレン（スエーデン）　クー（アメリカ）
ビラヤマキー（フインランド）　トーマス（カナダ）
パコーム（フランス）　鈴木（日本）

△ウエルター・ウエート
マクドナルド（加奈陀）　河野（日本）（判定）
△フエザー・ウエート
チャプソン　アレラン
ネーマー　シヤツク
フイラヤネキ　ローランド
△ミドル・ウエート
カールソン　テーラー

吉岡君の活躍振

四十米までリード

【ロサンゼルス二日發電通特派員】我吉岡選手は百米決勝で觀衆の目を驚かしたオリムピツクの覇者ウイリアムズ選手と伍して決勝に出て[illegible]

渡邊孃 泣き崩る

女子百米決勝で惜くも破れた渡邊孃はタオルで顏を掩つた[illegible]

△八百米準決勝は參加者少數のため中止、三日直ちに決勝を行ふ事となつた

八田、川野兩選手も敗る

【ロサンゼルス二日發電通特派員】レスリング・フエザーウエート一回戰

レカツス（希臘）判定　八田（日本）

フエンシング は伊太利優勝

【ロサンゼルス二日發電通】フエンシング決勝はイタリー優勝しフランス二位アメリカ三位となつた

けふの種目

▲陸上　オリムピツク・スタジアム

一、百米第二次豫選（男）（後二時）
二、四百米（同）
三、四百米豫選決勝（男）（同右）
四、一萬米決勝（男）
五、八百米決勝（男）
六、百米決勝（女）
七、五千米豫選
八、二百米第二豫選（男）

▲フエンシング
▲レスリング　オーディトリアム

▲自轉車　ローズ・ボール
▲五種競技
▲ボート

地方自治聯盟の 臺北支部大會開かる

一日蓬萊閣の大廣間で

臺灣地方自治聯盟臺北支部第一回大會は二日午後三時十分臺北市内蓬萊閣の大廣間に於いて開催された、會するもの

來賓側として[illegible]

開會の 辭として[illegible]

挨拶を 述べた[illegible]

補回戰十八回 一―〇 專賣遂に優勝

市尹寄附の優勝旗獲得 臺北軟式野球大會終る

臺北軟式野球協會主催第三回臺北軟式野球大會[illegible]

専賣	坂後安工井蓮太野深 / 井井蓮藤達本田口川
會計	杉村長中中戶田田渡 / 村上井村野宮部中盜

三浦環夫人 二日神戸出發

五日基隆に到著

臺灣には始めてである世界的聲樂家三浦環夫人の來臺は愈々具體化し、二日神戸出發の吉野丸に同乘[illegible]

市の臨海教授 豫定通り終る

基隆は三日淡水は五日

堺利彦氏退院

大體鎭靜して

三臺增加

圓山線に運轉

花自動車

けふ基隆出帆

守屋總督府總務長官

悲慘な一家へ 同情金

基隆濱の家の女將が三十圓

特別廣告

新聞取次店變更

鹿港街　施文坡

今回右之通り本社新聞取次店變更致候間何卒無異同樣御引立之程御願申上候也

臺灣日日新報社

新世界館
東京の抒情詩 銀座の柳
田中絹代、竹内良一主演オールサウンド版
メトロ超特作全發聲
ビッグハウス
松竹トーキーニュース

漢文 臺灣日日新報

營口、大石橋間 匪賊團與我軍激戰 電信電話全部切斷

二日奉天電。據滿地滿鐵入電。匪賊向營口進擊中。守備隊○○○名接報後。二日午前四時五十七分。卽由大石橋急往營口。同六時半。在大石橋營口間。被二百名匪賊迎擊。刻激戰中。至午前七時砲聲猶不息。又大石橋營口間電信電話全部切斷。

海城南臺兩驛 匪賊襲來警官重傷 列車一時不得通過

二日奉天聯合電。本日午前一時。滿鐵本線海城驛。匪賊襲來。內有騎馬者。與警戒守備兵及警官交戰。約一時間。乃逃往西北方。此別動隊約百名。午前一時十分。襲南臺驛。二日午後十時四十五分奉天發急行旅客列車。不得通過。守備隊保護列車。防戰激戰一時間後。乃擊退之。又據同日奉天電通別報。稱三日午前一時。有二百餘匪賊。襲來滿鐵線南臺驛。與警備中我軍交戰。同時到南臺驛亦有數十名之匪賊襲來。雙方激戰二時間。爲此上行十四列車。下行十三列車。運行不能。此戰我負傷三名。

襲擊軍用列車匪賊 我軍交戰後擊退之

二日奉天電。既報匪賊二百名狙擊軍用列車。交戰二時間後。受多大損害。而被擊退。我軍無損害。

風颱初入九州 鹿兒島海交通杜絕 乃內地本年最初風颱

二日鹿兒島電。鹿兒島地方二日未明起。強風頻吹。沖繩其他南方諸島。交通杜絕。而陸警戒中。此卽上陸於內地之最初颱風也。

農作物全滅 二日朝沖繩烈風 水陸交通杜絕

二日那覇電。二日朝風速二十米。水陸交通杜絕。農作物似有全滅之象。同島疲弊困憊已極。此回慘上加慘云。

出淵大使 廿五日發歸朝

二日華盛頓電。日本大使館發表。出淵大使。八月二十五日。由桑港發。乘秩父丸歸朝。

村井總領事 榮轉濠洲

二日東京電。吉林總領事石射氏。榮轉上海結果。又有左記更迭發令。

總領事（上海） 村井 倉松
命司乡尼在勤
升敍高等官一等
命漢口在勤
總領事 清水八百一

總領事 及書記官更迭

吉林總領事 石射猪太郎
命上海在勤
芝罘領事 內田 五郎
命齊々哈爾在勤
副領事 大谷 二郎
命濠美在勤
大使館一等書記官
（英國） 澤田 廉三
任大使館參事官（一等）
命法國在勤
又澤田氏。或在中國公使

濠洲共產黨員 暴徒反日襲領事館 檢舉三十五名

十一日司乡尼電。當地共產黨員。開屋外大會。謂日本之滿洲積極行動。乃攻擊蘇俄之準備行爲。舉反日氣勢。暴徒一隊。殺到日本領事館。更爲投石。與警官衝突。檢舉三十五名。

臺北總領事館 簽證貨單 章程發表

中華民國駐臺北總領事館。拔本國外交部訓令。東西各國。對於貨物進口。大率規定。由貨商於起運之先。將其裝運貨物種類數量價格。報告於當地或附近之進口國領事館。經領事查核所報。合符屬實後。發給證書。於貨物進口時。向海關呈驗。謂之領事簽證貨單。本部參酌各國成例。並按照國際公約原則。擬具章程。呈行政院第二十一次會議通過。國府於六月十一日明令公布。並規定於本年九月一日起實行。其施行細則。亦經本部於六月二十五日。部令公布各在案。合行檢發領事簽證貨單章程等。仰妥爲詳細辦法。再行周知云

中南部暴風雨 各地被害慘澹

中南部地方。突遇暴風雨。家屋崩壞。浸水多數。壓死者續出。而鐵道被害亦不少。農村疲弊之今日。益加一層苦痛。

滙水閑散

館存勤亦未可知。

二日東京電。二日滙水市場。對美二十七弗十六分。對英一志六片八分五。十六分十三貫。大引投分軟化。市場仍甚閑散。

高雄市暴風雨 壓死四名

高雄地方。自一日早。天候險惡。豪雨沛然。午後二時。至六時。風勢猛烈。據高雄海洋測候所觀測。海上風速。北西十四米二。是近來稀有強風。又一日早。至二日早。雨量三十三耗。二日早。風力一旦 [illegible] 已得開通云。

日月潭橫坑崩潰 坑夫生埋 三十五名

武界田島組配下沖北組工區第一橫坑。去一日夜半崩潰。在坑內作業中坑夫三十五名。（內地人二十名。本島人十名。朝鮮人五名）。被其生埋。田島組。電力會社等。接此急報。急爲努力於救出。第以豪雨。作業杯難。

彰化街大半浸水 倒家屋八十三 州下壓死四名

臺中州下。各郡豪雨被害中。彰化郡最甚。自一日夜半。至二日早。彰化街被濁流所襲。住家倒壞八十三戶。街內三分之一。床上浸水。光景慘澹。二日早。炊飯二千人分。且不足。更炊一千人分。倘街役場。郡役所內。狀若戰場。又失踪者。至二日早。判明四名。諒爲被壓死。現正調査。又花壇庄五十五番地蔡賃獅住宅倒壞。家族七名中四名被壓死。

中州被害

臺中州下。因中部一帶豪雨。被害如左。
一、交通狀況。州下各郡因豪雨。道路浸水。交通杜絕。二日未見復舊。
一、通信狀況。各郡警察電話。一時不通。二日早。雨稍歇。北部。苗北。新竹。雖得通話。然其他不通。南部地方。全部不通。
一、各河川增水。濁水。大肚。大甲等溪滿水。皆增水自十二尺。至十五六尺。
一、鐵道狀況。明治線。二水南投不通。集々線。二水外車埕不通。中南線。因北溝溪橋梁大破不通。縱貫線。員林二水。自二日午前九時二十五分起已得開通云。

倒壞四十 浸水五百戶 龍井庄家屋

大甲郡龍井庄。大肚溪增水十二三尺。住家倒壞四十餘戶。浸水家屋達五百餘戶。庄役場。方爲救濟災民。

時評

○若干反響。則難逆料也。[illegible]
○[illegible]
○[illegible]

移出米制限問題 擧委員陳情督府 臺北商業常置員會決定

臺北商業會。去二日午後二時起。於事務所。開常置員會。辜。陳正副會長以下全數出席。協議蓬萊米制限問題。先由黃金生氏。說明期成會經過。種々討論。決議反對。並舉七名陳情委員。委之上京督府陳情。七名如左。辜顯榮。陳天來。陳茂通。林佛國。楊松。重田榮治。許智貴。決定卽日訪問督府當路。但以總督不在。先訪平塚長官。植田殖產局長。面陳反對事情。四時散會云

新竹郡勸業 籌設模範村 調查經濟基本

新竹郡勸業係。在郡下各庄。欲建設模範農村。先行調查農家經濟基本。由宮崎郡技手。併囑合業佃會主事。出差負查中。按於本月中。全部查畢。一面組合。更委託產業技手。擬設模範村農民。使組合農事實行組合。招集組合員。開農事講習會。圖農事智識普及。

造四色牌 搜查土犯家宅 押收印刷品

北署小森、許兩巡查。去一日夜。往臺北市下奎府町四丁目十七番地李添水年三十八。檢舉賭博之時。發見有無貼印紙之四色牌九組。調查結果。自白經市內日新町三丁目三二番地林金地。年三十九。同奎府町二二四番地陳木。同下乎之手購入。兩巡查。乃于二日午前二時。搜查林金地家宅。於屋頂發見有乾燥室。安置有木版。切紙機二臺。與市內日新町二丁目一九四林乞食。年二十九。同二三一番地黃兩瑞。年二十九。共謀密造四色牌。乃押收其印刷品千組歸署。嚴重查究云

臺灣地方自治聯盟 臺北支部二次大會 入夜開政談大演說

臺灣地方自治聯盟臺北支部第二回大會。二日午後三時十分。開于蓬萊閣。臨監官柚丸北署高等主任。出席會員約二百餘名。其他地方來賓等。一同就席。蔡式穀氏開會詞。次林紹渼氏。披露祝電十數通。來賓登壇。中渡邊狩護士講演。其大意。謂有對臺灣自聯。唱尚早論。然以余之見解。決非尚早。諸般經過及會計報告。次經過約近半時。妮々動聽。議長。會員發表意見。選舉宣言。次理聯盟大會出席代表者。任命正副選舉長及同立會人。約近六時閉會。繼開晚餐會。同七時起。仍于同處。開現行地方自治制度改革政談大演說會。出演者楊肇嘉。洪元煌。葉榮鐘。蔡敦輝。山下好太郎。土屋米吉。陳春金。蔡式穀。王添燈諸氏各出爲熱辯。于盛會裡閉會。又自聯臺北支部會員現在加入者六百八十四名云。

嘉郡下各地 國講彙報

嘉義郡下。昭和七年度初期國語講習會。豫定依左記期日。開于各庄。
▲水上庄 湖子內及大崙兩教場。九月二十日起。各六十五日間。男女各二十名。
▲[illegible]
▲新巷庄后庄會場。九月一日起五箇月間會員男二十五名。女二十名。
▲溪口庄溪口 十月一日起至翌年一月三十一日。女三十五名。
[illegible]

東臺灣砂金有望 三菱稟請採掘 三菱鑛業河手常務談

一日大阪本社特電。金價騰貴五成。臺灣東部砂金地帶。埋藏量概算四十億圓。三菱爲出願採掘砂金。追詢諸同社常務取締役河手捨二氏。所談如左。東臺灣花蓮港大砂金地帶。屢聞橫堀博士所談。本社於昨年。會與橫堀博士。作一部實地踏查。然有砂金若干。須作如何設備。尚未詳知。惟確知其有望。臺灣總督府亦會調查。[illegible] 石油。海軍率先開拓之。相當犧牲。以指導民間事業也。

追悼法要 故佐久間將軍 兼書畫揮毫會

故佐久間將軍第十八回忌追悼法要。訂來四日午前八時。在古亭町了覺寺。又有吳和藤治郎。尾崎秀眞兩氏。爲發起主催一、佐久間將軍追悼書畫揮毫會。二、遺品展覽等云。

蓬萊米價廉暢銷 內地占消費米半數 鮮米三成蠶食內地米市

輓近蓬萊米逐年成績品質向上。本年尤佳。與內地米比較。可與越後三等米同質。有時更佳。各方面皆歡迎之。現米在北市斤六圓十錢。在內地換算一石十六圓。比內地米低減六圓。比朝鮮米減二圓。故內地多歡迎之。[illegible]

耕地白糖 賣出六萬擔

二日東京電。砂糖供給組合。二日午後協議結果。決定賣出耕地白糖六萬擔。

蕃地開發 座談會

臺南州。一日午前九時。[illegible] 于州會議室。[illegible]

泛舟歸艋

納涼詩會續報

[illegible]

島都跳舞場 八月一日起 全部閉鎖

臺北市內跳舞場。依本年二月七日發布之州令適用。自八月一日起。暫時之間全部閉鎖。是卽昭和五年有跳舞教師越智夫妻。與池內跳舞教師。由東京來臺北。由是而後。跳舞勃興。市內各處。大小跳舞俱樂部族出。有若雨後筍。風紀問題。亦隨之發生。南北兩署係官之神經。大爲刺戟。本年二月七日。關于風紀取締規則。州令發佈。規定設備要完全。[illegible]

雨期蔬菜 配無料菜苗 高市獎勵栽培

南部地方。例年雨期中。蔬菜缺乏。雖有市上之物。又多品質不良。價格比魚類還貴。一般需用者。咸感苦痛。此皆天候關係。不獨南部地方。卽全島亦然困難。而中研及農事試驗場。各州市郡技術員間。就其栽培法。皆有研究。但尚不見有適當之法。高雄市。以出入船舶繁昌。需用菜類孔多。於是市當局。自數年來。欲緩和蔬菜缺乏。獎勵一般栽培。配無料種子于農家及一般。然尚無效果。本年度與農會連絡。選雨期較易栽培者。在市內三塊厝。前金。過田子。苓雅寮四處。指定熱心栽培家六名。由市技術員指揮。託其耕作菜苗二回。不日欲將第一回所作菜苗。無料分配于農家。又前回獎勵農家。及一般家庭所栽培之オクラ。將近收穫期。近日中將登市。該菜知者極寡。其售出成績如何。頗爲疑問。是故農會 [illegible]

桃園

酒小總會

桃園區酒類小賣人組合。去一日假大廟口作用會議所。開六年度收支決算。七年度收支預算。及表彰總會。出席者約八十名。外各關係來賓十餘名。九時起。由照事報告後。諸決議事。滿場一致。照原案可決。次行表彰。一等兩組。外二等二名。三等三名。乙組一等賞陳良外二等二名。三等三名。至十二時。移於同組樓開懇親宴。

買酒抽籤

桃園區酒類資到所。數月來。卽有桃園花選票。交付酒小賣人。每買酒一瓶。贈票一枚。可選花魁。去三十一日。更在大廟口戲臺上抽籤。有清水參部補。古屋部長。柿沼南報新竹駐在員外數氏立會。甲乙二組 [illegible]

詩

[illegible]

瑞芳

昇平開幕

[illegible]

鳳山

埋葬工事

[illegible]

大崗科員

[illegible]

防疫傳單

[illegible]

治 續佳績

[illegible]

瀛社擊鉢錄

詩鐘

[illegible]

孫中山祖墳

[illegible]

廣告 內科 小兒科 呼吸器病 入院隨意 淺井病院 臺北市 [illegible]